



DEVÍTKA

OFICIÁLNÍ MAGAZÍN MĚSTSKÉ ČÁSTI PRAHA 9

www.PRAHA9.cz

NAJDETE V TOMTO ČÍSLE:

**ANTICOVIDOVÁ OPATŘENÍ, S NIMIŽ
MČ PRAHA 9 ZAČALA NA JAŘE,
JSOU STÁLE PLATNÁ: TESTUJE SE
U POLIKLINIKY PROSEK, ROZDÁVAJÍ
SE ROUŠKY A DEZINFEKCE SENIORŮM**

Příští číslo vyjde

**4. prosince
2020**

Zláká vás stoletá kráska pod Tábořem?

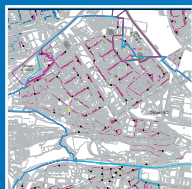

**ZÓNY
PLACENÉHO
STÁNÍ**



e-knihy
www.e-knihovna.cz

**ON-LINE
KURZY
V JANDOVCE**



**ROKYTKA:
SIRKÁRNY
V PRAZE 9**



POSTAVÍME VÁM PLYNOVOU KOTELNU

☎ 271 777 010
trend@trend-technologie.cz

Koněvova 1107/54
130 00, Praha 3

- Zdarma vypracujeme studii ekonomické návratnosti plynové kotelny
- Vytvoříme projektovou dokumentaci, včetně vyřízení stavebního povolení
- Postavíme Vám vlastní plynovou kotelnu na klíč
- Plynovou kotelnu ušetříte až 50% nákladů za vytápění
- Zajistíme provozování kotelny, včetně pravidelných servisů a revizí



Základem našeho úspěchu je Vaše spokojenost

www.trend-technologie.cz

Připravte svůj vůz na zimu v autorizovaném servisu ŠKODA AUTO. Zimní servisní prohlídku zvládneme jen za **249 Kč**, a to včetně testu autobaterie, diagnostiky, kontroly podvozku a mnoho dalšího.



Váš autorizovaný servisní partner ŠKODA:

Auto - Poly spol. s ro.
Pod Harfou 904/1
190 00 Praha 9
Tel.: 266 311 610
praha.poly.skoda-auto.cz



MĚNÍME STAROSTI NA ZIMNÍ RADOSTI

Zimní servisní prohlídka včetně zátěžového testu autobaterie jen za **249 Kč**



ŠKODA
SIMPLY CLEVER

ŠKODA
ORIGINÁLNÍ
PŘÍSLUŠENSTVÍ
Sleva 20 %



MOŽNOST
PŘEZUTÍ KOL

KONTROLA
PODVOZKU

TEST
AUTOBATERIE
A DIAGNOSTIKA

EDITORIAL

Vážení čtenáři,

nechci koncem října, kdy vzniká listopadová Devítka, hodnotit nelehký koronavirový čas, kterému nepřidává ani bezkonceptní jednání vlády. Situace se mění velmi rychle a z této nejistoty mnohé přepadá úzkost a jiné zase otrávenost z celé řady omezení. Chtěl bych vás ujistit, že jsme tu s vámi a pro vás. Nejsou to jen prázdná slova – ani v létě jsme nepřestali ve spolupráci se zdravotníky testovat na covid-19 u Polikliniky Prosek a od října je doba provozu odběrového místa rozšířena na čtyři dny v týdnu. Každé pondělí také rozdáváme seniorům roušky a dezinfekci a v tuto chví-

li připravujeme distribuci 2500 respirátorů do sociálně slabších rodin. Naše školská a sociální zařízení postupně vybavujeme detekčními rámy a kamerami, které měří teplotu příchozích. Pro seniory jsme opět zřídili telefonickou linku pomoci.

Covid-19 sice zavřel základní školy, ale ukazuje se, že i distanční výuka může být v některých směrech přínosná, pokud ji správně uchopíme. Pracujeme proto na tom, aby on-line vyučování bylo pokud možno bez problémů a zajímavé pro žáky i učitele.

Anticovidová pravidla jako mytí rukou, nošení roušek,



dodržování rozestupů už máte patrně v krvi. A doufám, že malými náplastmi na dnešní zákazy shromažďování a setkávání s přáteli vám budou některé on-line kurzy, workshopy a akce, které pořádá například Obecní dům ve Vysočanech, Edu Bubo klub a další.

Přeji pokud možno klidné dny a hlavně zdraví!

Ing. Jan Jarolím
starosta MČ Praha 9

PŘEČTĚTE SI

4–6 Z radnice

7 Životní prostředí

8–10 Školství

11 Sociální služby

12–13 Kultura

14–17 Doprava

18–20 Život kolem nás

21–22 Rokyta

24–27 Informace

28–29 Ohlédnutí

30 Sport



Česká pošta

Distribuci měsíčníku Devítka
provádí Česká pošta, s. p.V případě, že vám časopis nedošel do
schránky nebo jste jej obdrželi pozdě, stěžujte
si u svého poštovního doručovatele.

Měsíčník městské části

Praha 9 – DEVÍTKA

Vydává městská část Praha 9
ve vydavatelstvíStrategic Consulting, s. r. o.,
pod registračním číslem
MK ČR E 13319 v nákladu 39 000 výtisků

MĚSTSKÁ ČÁST PRAHA 9

Sokolovská 14/324, 180 49 Praha 9

Tel.: +420 283 091 111

Úřední hodiny:

pondělí–středa 8.00–18.00 hod.

Vedoucí redaktorka:

Mgr. Marie Kurková
majkaturkova@gmail.com, tel.: 603 895 818

Redakční rada: Předsedkyně: JUDr. Jana Nowaková Těminová, členové: Mgr. Adam Vážanský, Ing. Zdeněk Davídek, Mgr. Tomáš Portlík, Mgr. Martin Hrubčík, Václav Vislous, MSc. Vaše názory, podněty, náměty nebo příspěvky a fotografie rádi uvítáme na e-mailu: redakcedevitky@praha9.cz nebo na poštovní adrese městské části Praha 9.

Další kontakty:

Strategic Consulting, s. r. o.,
Pod Altánem 99/103, 100 00 Praha 10 -
Strašnice
Jednatel společnosti:
Jan Čížek, jan.cizek@ceskydomov.cz

Marketing a inzerce:

Mgr. Jaroslav Harviš
e-mail: jaroslav.harvis@ceskydomov.cz
tel.: 224 816 821, mob.: 734 505 923

Korektury:

Bc. Ing. Gabriela Hegerová

Grafická úprava: Strategic Consulting, s. r. o.
pavel.humi@ceskydomov.czTisk: Europrint, a. s.,
Pod Kottářkou 3, 150 00 Praha 5

Distribuce:

Zdarma do každé schránky,
zajišťuje Česká pošta, s. p.
Reklamace na nedodání výtisků lze uplatnit
na: Tel.: 283 091 111,
e-mail: podatelna@praha9.cz

Foto na titulu: Marina Hofmanová

INZERCE

BUĎ JEŠTĚ BLÍŽE TÝMU!

SLEDUJ INSTAGRAM HC SPARTA PRAHA!

@HCSPARTAPRAHA

BILLA

GENERÁLNÍ
PARTNERPřespolní
PRAHAO₂ arena

S

www.ceskydomov.cz

Podnikatelé by s žádostí o podporu z programu COVID – Nájemné neměli čekat

Vláda ČR krizovými opatřeními (usnesení vlády č. 1021 ze dne 12. října 2020 a č. 1080 ze dne 21. října 2020) stejně jako na jaře zakázala nebo výrazně omezila prodej zboží a poskytování služeb zákazníkům v provozovnách. Podnikatelé nebudou mít tržby, ale musí platit za provozovny nájemné. Ke zmírnění těchto dopadů Ministerstvo průmyslu a obchodu zveřejnilo druhou výzvu programu COVID – Nájemné.

„Druhá výzva programu COVID – Nájemné je určena všem nájemcům provozoven, v nichž byl zakázán nebo výrazně omezen maloobchodní prodej a prodej a poskytování služeb včetně stravovacích služeb, kin, hudebních a tanečních klubů, komerčně provozovaných sportovišť, zoo, muzeí, galerií, hradů a zámků, zařízení poskytujících zábavu, výchovnou, rekreační nebo vzdělávací činnost, včetně přípravy na vyučování,“ vypočítává radní MČ Praha 9

Jana Nowaková Těmínová. Působnost Výzvy 2 je plošná, jako tomu bylo u první výzvy. Z okruhu oprávněných žadatelů jsou vyloučeni pouze nájemci provozoven, které tvoří výjimky obsažené v usneseních vlády. Stát podnikatelům přispěje 50 procent z celkového nájemného za červenec, srpen a září 2020, maximálně ale 10 milionů za všechny provozovny jednoho žadatele. Podnikatelé ale musí před podáním žádosti alespoň 50 % nájemného za 3. čtvrt-

letí 2020 uhradit. „Tentokrát však nemusí s pronajímatelem sjednat slevu z nájmu. Proto bude o tuto výzvu jistě větší zájem než o tu první. Pro všechny žadatele dohromady jsou k dispozici 3 miliardy Kč. Doporučuji tedy s podáním žádostí neotálet,“ apeluje na podnikatele Prahy 9 Jana Nowaková Těmínová.

Podání žádosti o podporu

Žádosti o podporu z druhé výzvy programu COVID – Nájemné se podávají od 21. října

2020 do 21. ledna 2021, a to elektronicky přes informační systém dostupný na webu mpo.cz. Příspěvky bude možné vyplatit až poté, co Evropská komise Výzvě 2 udělí notifikaci.

S dalšími dotazy se podnikatelé z deváté městské části mohou obracet na předsedu Finančního výboru Zastupitelstva MČ Praha 9 Lukáše Dančevského, dancevskyl@praha9.cz, tel. 602 125 954. Podrobné informace na www.mpo.cz. **red**

Praha finančně podpořila rozšiřování parku Přátelství

V rámci Adaptační strategie na změnu klimatu získala MČ Praha 9 od hl. m. Prahy 18 milionů korun na revitalizaci části zelené plochy u stanice metra Střížkov, na níž se postupně rozšiřuje prosecký park Přátelství.

Třináct milionů korun je vyčleněno na práce související s rozšiřováním parku Přátelství, pět milionů korun je určeno na projekt využití dešťové vody z objektu stanice metra Střížkov.

„Letos jsme začali s budováním nových chodníků, odvodněním, vysazováním nových stromů a realizací přípravy pro kabely nového veřejného osvětlení,“ konstatuje radní pro životní prostředí MČ Praha 9 Jan

Poupě a upřesňuje: „V současnosti probíhají práce poblíž ulice Jiřetínské a Jablonecké. Vzniká síť cest, nová infrastruktura – část splaškové kanalizace včetně napojení přípojkou do stávajícího kanalizačního řádu, nové rozvody kabelů nízkého napětí a kabelů veřejného osvětlení, vysazujeme nové stromy.“

Krajinářské a terénní úpravy a vše, co s nimi souvisí, by v nové části parku měly být dokončeny v roce 2022. **mk**



Rozšířený park Přátelství by měl být otevřen v roce 2022

Ohlédnutí za senátními volbami v Praze 9

Senátorem ve volebním obvodu Praha 9 bude znovu David Smoljak (STAN). Ve druhém kole senátních voleb získal 54,85 procenta hlasů. Druhý Eduard Stehlík (za ODS) dostal 45,14 procenta hlasů. Druhého kola voleb ve dnech 9. a 10. října 2020 se zúčastnilo 19,54 procenta voličů, v prvním kole 2. a 3. října hlasovalo 33,46 procenta voličů.

V prvním kole získal David Smoljak 42,87 procenta hlasů, druhý Eduard Stehlík 30,19 procenta hlasů. V obvodu Praha 9 usilovalo letos o senátorský post jedenáct kandidátů stejně jako v roce 2014, kdy zvítězila Zuzana Baudyšová (za ANO). V lednu 2019 ale ze zdravotních důvodů odstoupila. Doplnovací volby do Senátu Parlamentu ČR v Praze 9 pak vyhrál scenárista David Smoljak.

I pro nadcházející období se David Smoljak chce, jak řekl ČTK, v Senátu soustředit na téma médií veřejné služby

v kontextu toho, jaký je jejich osud v jiných zemích Vísegrádské skupiny (V4 – ČR, Slovensko, Polsko, Maďarsko). Připravil proto v několika variantách předpis, který by posílil nezávislost těchto médií.

Eduard Stehlík bere výsledek voleb jako obrovské poděkování všem lidem, kteří mu dali hlas, a konstatoval, že k politickým a aktuálním záležitostem se bude i nadále vyjadřovat. „Nedovedu si představit, že bych přestal. Takže toto rozhodně beru ne jako konec, ale možná jako začátek něčeho novějšího,“ podotkl. **red**

VOLEBNÍ VÝSLEDKY

Výsledky druhého kola voleb:
David Smoljak (STAN) 11 136 hlasů (54,85%)
Eduard Stehlík (za ODS) 9164 hlasů (45,14%)

Výsledky prvního kola voleb:
David Smoljak (STAN) 14 893 hlasů (42,87%)
Eduard Stehlík (za ODS) 10 489 hlasů (30,19%)
Václav Krása (Trikolóra) 2047 hlasů (5,89%)
David Paviát (ČSSD) 1684 hlasů (4,84%)

Vítězslav Novák (SPD) 1526 hlasů (4,39%)
Filip Smoljak (za PRO Zdraví) 1249 hlasů (3,59%)
Zdeněk Hostomský (ANK 2020) 1091 hlasů (3,14%)
Pavel Franěk (KSČM) 843 hlasů (2,42%)
Lucie Frederika Groene Odkolek (za DSZ) 508 hlasů (1,46%)
Vladimíra Vítová (ASN) 257 hlasů (0,73%)
Ladislav Pavlíček (za Nás) 150 hlasů (0,43%)

S bezpečností na devítce pomohou hasiči ze Kbel

S uzavřením dohody o spolupráci k poskytování služeb jednotky požární ochrany MČ Praha 19 pro potřeby MČ Praha 9 souhlasili na svém zasedání 22. září 2020 zastupitelé devítky. Dohoda byla podepsána na dobu neurčitou bez finančních závazků.

„Na území naší městské části zasahují příslušníci Hasičského záchranného sboru Praha z hasičské stanice 3 Holešovice a pokrývají více než 70 procent území. Proto je pro nás pomoc jednotky požární ochrany Kbel, jejímž zřizovatelem je MČ Praha 19, důležitá,“ konstatuje místostarosta MČ Praha 9 pro bezpečnost Adam Vážanský a pokračuje: „Kbelští hasiči u nás budou zasahovat při požárech, záchranných pracích při živelních pohromách a jiných mimořádných událostech, ale také se budou účastnit protipo-



K největším případům z hlediska rozsahu i intenzity patřil v posledních letech v MČ Praha 9 požár Freestyle Kolbenka ve Vysočanech koncem roku 2018, při němž zasahovalo celkem 21 hasičských jednotek

žárních preventivních činností v oblasti ochrany obyvatel.“

Průměrně se v Praze 9 během každých dvou dní odehrají tři události, u nichž musí hasiči zasahovat. Loni to bylo celkem 530krát a letošní statistika se zatím příliš neliší.

„Loni to například bylo 98 zásahů při požárech, 67 při dopravních nehodách, 27 při úniku nebezpečných látek,“ vypočítává Martin Hrubčík, zastupitel MČ Praha 9, a dodává, že nejčastěji však hasiči vyjíždějí k technickým haváriím – ve 255 případech. **mk**, foto: HZS Praha

Zapojíte se do vytvoření databáze SVJ Praha 9?

Městská část Praha 9 by ráda vytvořila databázi SVJ devítky, kterou by využila k rychlé komunikaci o opatřeních, k nimž sahá v souvislosti s onemocněním covid-19.

„Pokud mají zástupci SVJ z naší městské části zájem o užší spolupráci s vysočanskou radnicí,

mohou se přihlásit prostřednictvím e-mailu do databáze SVJ Praha 9, kterou vytváříme.

Obratem se pak budou dozvídat o anticovidových opatřeních, která přijímáme, např. rozdávací dezinfekce či jiných ochranných prostředků jednotlivým SVJ,“ vysvětluje místostarosta MČ Praha 9 Tomáš Portlík a dodává, že tato databáze by

se mohla stát jedním z komunikačních kanálů mezi městskou částí a SVJ v budoucnu.

Zájemci mohou poslat své kontaktní údaje – jméno a zástupce SVJ, adresu SVJ, mailovou adresu a telefon SVJ na SVJ@praha9.cz. **red**

Stop další výstavbě na sídlištích

Vlastnictví strategicky významných pozemků je pro vysočanskou radnici cestou, jak zabránit dalšímu zahušťování zástavby na sídlištích. Získání takovýchto pozemků bylo na programu jednání zářijového Zastupitelstva MČ Praha 9.

„Na Střížkově jsme se stali spoluhlajtem pozemků, které z velké části tvoří vnitroblok ohraničený ulicemi Českolipská, Novoborská, Varnsdorfská a Harrachovská a jsou z většiny zastavitelné. Druhým vlastníkem je stát, za který jedná Úřad pro zastupování státu ve věcech majetkových,“ konstatuje místostarosta MČ Praha 9 Tomáš Portlík a dodává: „V dalším kroku chceme druhou polovinu pozemků od státu získat. Již teď ale mohu za současné vedení městské části slíbit, že tyto pozemky zůstanou obyvatelům k dispozici jako volná zelená plocha.“

Na zářijovém zasedání zastupitelé devítky rovněž souhlasili s žádostí o svěření dalších pozemků do své správy adresovanou hlavnímu městu Praze. Konkrétně se

jedná o více než 9000 m² pozemků ohraničených ulicemi Litoměřická, K Lipám a Litvínovská nebo 11 000 m² ve Vysočanech v okolí ulic Modrého a Ivana Hlinky.

V minulosti se takto vysočanské radnici podařilo získat například plochu současného parkoviště Pískovcová, kde měla stát desetipatrová budova, pozemek mezi Teplickou a Děčínskou za hotelem Duo, kde se nyní nachází dětské hřiště, plochy u stanice metra Střížkov a další.

„A v říjnu Zastupitelstvo hl. m. Prahy na naši žádost schválilo do majetku deváté městské části pozemky přiléhající k ulici Žandovská a Mateřské škole Šluknovská a pozemky, na něž rozšiřujeme park Přátelství a doposud patřily hlavnímu městu,“ uzavírá Tomáš Portlík. **mk**

INFORMACE PRO OBČANY MĚSTSKÉ ČÁSTI
PRAHA 9 V SOUVISLOSTI S

COVID-19

Městská část
Praha 9



ODBĚROVÁ místa na PRAZE 9
pouze na **OBJEDNÁVKU!**

<p>LLG laboratoře lékařské genetiky Umístění: před Poliklinikou Prosek, Lovosická 440 ☎ (+420) 607 400 401 covid@genetikapardubice.cz www.genetikapardubice.cz/poliklinika-prosek</p>	<p>VIDIA-DIAGNOSTIKA Umístění: Lisabonská 2422/2 ☎ (+420) 607 285 286 www.vidia-diagnostika.cz/odberove-misto-covid-19</p>
--	---

KRIZOVÉ linky

<p>725 113 370 pro SENIORY</p> <p><small>Vážení senioři, potřebujete s něčím poradit, svěřit se nebo s něčím pomoci, volejte vyškolený personál Sociálních služeb Praha 9, z.ú., je připraven Vám pomoci.</small></p>	<p>725 547 836 pro OBČANY</p> <p><small>Toto telefonní číslo slouží jako infolinka pro občany MČ Prahy 9, zde se můžete dotazovat na vše týkající se situací spojených s COVID-19.</small></p>
---	--

ROUŠKY a DESINFEKCE pro SENIORY

Roušky a desinfekce do přinesených nádob pro seniory s trvalým pobytem na území MČ Praha 9. Každé pondělí v době od 16:00 – 17:00 hodin v vnitrobloku radnice MČ Praha 9 – Sokolovská 14/324.

V případě dotazů je Vám k dispozici Tomáš Portlík, místostarosta MČ Praha 9 na tel. č. +420 720 513 749.

Děkujeme všem, kteří jakkoli pomáhají, jen společně to zvládneme!

Anticovidová opatření na devítce

„Na rozdíl od vlády a dalších jsme se druhé vlny onemocnění covid-19 obávali, a proto řada opatření, která jsme v souvislosti s tím přijali na jaře, pokračovala i přes léto a více než aktuální jsou bohužel i v těchto dnech,“ konstatuje radní pro zdravotnictví MČ Praha 9 Jiří Janák.

Vysočanská radnice od jara přes celé léto rozdávala roušky, respirátory, dezinfekci, připravovala termokamery na měření teploty do svých největších základních škol, pokračovalo testování na covid-19 u Polikliniky Prosek, s nímž devítka začala jako jedna z prvních v Praze. A vedení městské části připravovalo i hromadné testy pro případ, že v některé ze škol či jiném zařízení dojde k nákaze. A jaká opatření jsou na devítce aktuální v listopadu?

Testování

Odběrové místo na testování na onemocnění covid-19 u Polikliniky Prosek provozují Laboratoře lékařské genetiky (LLG). Vzhledem ke stále se zhoršující epidemické situaci a rostoucímu počtu nakažených je jeho otevírací doba od 21. října rozšířena.

Pondělí: 8–13 hod.
Úterý: 8–13 hod.
Středa: 8–13 hod.
Čtvrtek: 11–16 hod.

Na testování je nutné se předem objednat na konkrétní den a čas. Proklik na rezervační systém pro objednání na odběrové místo na Poliklinice Prosek (Lovosická 440, Praha 9) najdou zájemci na adrese <https://www.genetikapardubice.cz/poliklinika-prosek> nebo si lze rezervovat termín odběru přímo přes odkaz <https://llg-prosek.reservio.com>.

Na Proseku se mohou nechat otestovat jak lidé s e-žádankou, tak i samoplátci, pro které je cena za standardní PCR test 1750 Kč. Výsledek vyšetření je vyhotoven nejpozději do 48 hodin. „Městská část Praha 9 svým obyvatelům přispívá na tento typ testu částkou 300 Kč. Sleva se poskytuje pouze za standardní PCR test po předložení

dokladu, který deklaruje trvalé bydliště v MČ Praha 9. Sleva je udělena hned na místě při platbě,“ dodává Jiří Janák.

Lidé se také mohou nechat vyšetřit na přítomnost protilátek (imunochromatografický test). Výsledek vyšetření je vyhotoven do 5 minut společně s výslednou zprávou. Cena tohoto testu je 700 Kč.

V případě, že budou mít zájemci dotazy k testování, mohou se obrátit na COVID INFOLINKU (+420) 607 400 401, která je v provozu v pondělí až pátek od 7 do 15 hodin, nebo mohou napsat na e-mail covid@genetikapardubice.cz.

Roušky a dezinfekce pro seniory

Od dubna vysočanská radnice pravidelně rozdává roušky a rozlévá dezinfekci seniorům, od května pak bez přerušování pravidelně každé pondělí

od 16 do 17 hodin (Sokolovská 14/324, Praha 9). V pondělí 19. října to bylo už potřicáté a tato iniciativa stále pokračuje.

„V září jsme také rozdali respirátory všem učitelům a vychovatelům v našich základních a mateřských školách. Do ústavu Sociální služby Praha 9 vozíme ochranné pomůcky pravidelně již od dubna,“ dokresluje Jiří Janák.

Detekce teploty přichozících do institucí

S novým školním rokem instalovala MČ Praha 9 detekční rámy a kamery měřící teplotu přichozících v základních a mateřských školách – termokamery v ZŠ Novoborská, ZŠ Litvínovská 600 a MŠ Veltruská, rám v ZŠ Litvínovská 500. Stejná zařízení se připravují v MŠ U Vysočanského pivovaru a ústavu Sociální služby Praha 9 včetně domu s pečovatelskou službou. **mk**

INZERCE

AVIA CITY otevírá INFOCENTRUM

Chcete se dozvědět více o nové městské čtvrti AVIA City, která má vzniknout místo areálu bývalé Avie?

Už od 9. 11. budete moci navštívit infocentrum a sdílet své náměty a připomínky k projektu. Zároveň se zde můžete setkat se zástupci společnosti Odien Real Estate a.s., která areál vlastní. Od ledna 2021 pro vás připravujeme různé semináře, workshopy, komentované prohlídky s architekty nebo jazykové kurzy pro děti a dospělé.

Chcete připravit přednášku nebo zajímavou akci v infocentru?

Máte archivní snímek z doby, kdy v areálu působila společnost Avia? Napište nám na info@aviacity.cz.

AVIA City Infocentrum

Beranových 140, Praha 18 – Letňany

OTEVÍRACÍ DOBA:

Pondělí 13.00 – 17.30
Středa 9.00 – 13.30
Čtvrtek 13.00 – 17.30

Více na www.aviacity.cz

f [facebook.com/aviacitypraha/](https://www.facebook.com/aviacitypraha/)

@ [instagram.com/aviacitypraha/](https://www.instagram.com/aviacitypraha/)

100 let téměř neznámé botanické zahrady

Botanická zahrada v Malešicích je trochu jako šipková Růženka pražských parků, která dlouho spala v zapomenutí, prakticky nemyta a nečesána, jen trochu oprašována. Po léta skrytá vysokou zdí lemující ošklivý úvoz frekventované silnice Pod Táborem, kudy se pěší člověk vydal jen zcela výjimečně, dala se na chvíli zablédnout prakticky jen z autobusu projíždějícího kolem.



A jako pohádková Růženka po polibku také zahrada postupně procitá a vzkvétá. Dokonce byla vysekána z pomyslných šípků, když ji odkryl dlouhý mřížový průhled. Pohled na romantickou parkovou scenérii s bílým „zámečkem“ ve stráni a jeho odrazem na vodní hladině jezírka dovoluje i nová zeď, která je podstatně nižší a zároveň tak dává dýchat i celé ulici Pod Táborem. Dlužno podotknout, že když si před 100 lety nechal bohatý průmyslník Vladimír Jirásko zahradu založit, určitě ji od další malešické zástavby neodděloval vysoký násep železniční trati, jako je tomu dnes.

U kolébky stála sudička Velkorysost

Probuzena a vyšlechtěna do nového života si tato méně známá princezna mezi bo-



tanickými zahradami letos připomíná 100. výročí od založení. To je datováno do roku 1920 a připisuje se významnému zahradnímu architektu Františku Thomayerovi, což však není doloženo. Tvůrce se každopádně mohl rozpráhnout od potoční nivy Malé Rokytky, vybudovat na ní přírodní jezírko, než se po celkem prudkém svahu vyšplhal do vrchu Tábora. Tam se okrasný park mění na rozlehlou užitkovou zahradu, která se rozprostírá na tzv. Pražské plošině.

Ke stejnému roku 1920 je odkazována rovněž honosná přestavba vily v italském stylu s nezbytnou oranžerií a vinnými skleníky ve strmé stráni. A parku samozřejmě nechybí různé drobné architektonické prvky, vyhlídkový altán nad ordovickými skalními výchozy nebo trochu záhadně umístěný elegantní most.

Doba temna

Za války vilu obsadilo gestapo, s jeho odchodem pak bohužel zmizela i originální výzdoba a také veškerá dokumentace k objektu. Zahrada v té době objekt vyvlastněn a záhy poté předán první české zahradnické škole v Praze. Ta byla založena již roku 1909, ale sídlila



prakticky v srdci metropole v nevhodných podmínkách vinohradské školy Na Smetance. Je zajímavé, že u jejího nového působiště pod vrchem Táborem najdeme také Smetanku – jmenuje se tak totiž souběžný hřeben za říčkou Rokytkou, dokonce jsou někdy tyto dva kopce označovány za dvojvrší.

Rodí se botanická zahrada

Zaměření zahradnické výuky se v socialistickém Československu soustředilo na výrobu, takže se údržba parku ocitla na úplně vedlejší koleji. Teprve na počátku 90. let se vztah školy a školního parku mění, rodí se myšlenka budoucí botanické zahrady, která se promění již roku 1992. I přes zanedbaný stav těží zahrada z vynikající konfigurace terénu s vynikajícími možnostmi pro mnoho typů rostlinných společenstev. A tak není divu, že se Školní botanická zahrada v Malešicích po pár letech stává jedním ze zakládajících členů Unie botanických zahrad ČR.

Ačkoli musely být letošní oslavy 100. výročí zahrady a připomínka krásných 111 let zahradnické školy okleštěny kvůli koronaviru do minimalistické podoby, přesto jsou velmi krásné a vnitřně všemi



smysly. Jsou totiž založeny nejen na parku samém, ale také na nápaditých florálních objektech a aranžích, které ukazují dokonalou strukturu přírodních objektů, jejich tvary, barvy, vůni či třeba i pohyb nebo šelest ve větru. Všechny tyto prvky navíc vzešly z šikovných rukou zdejších studentek a studentů v rámci jejich výuky.

Přijďte se i vy potěšit krásou Botanické zahrady Střední odborné školy Jarov, projděte si park a nezapomeňte zavítat do skleníku. A pokud si v přílehlé prodejně nakoupíte květiny, vězte, že je vypěstovali zdejší adeпти umění zahradnického. Podrobné informace naleznete na webových stránkách <https://www.skolajarov.cz/skolni-botanicka-zahrada/>

Text a foto: Marina Hofmanová



Aby i vzdělávání na dálku přinášelo výsledky

Školy v České republice jsou už znovu uzavřeny. Na jaře v minulém školním roce to bylo několik týdnů, letos zatím od 14. října do 3. listopadu 2020 (datum předpokládaného návratu do školních lavic v době uzávěrky Devítky). Ke slovu se tedy opět hlásí distanční výuka.

Zmapovat stav a potřeby systému on-line výuky v základních školách zřízených městskou částí Praha 9 pomohl na jaře dotazník, který v dubnu vyplnily tři čtvrtiny pedagogů ze ZŠ Novoborská, Špitálská, Na Balabence, Litvínovská 500 a Litvínovská 600. Zpětnou vazbu k výsledkům dotazníku získala radnice ještě v následujících diskuzích s pedagogy v květnu a červnu. Cílem bylo pomoci učitelům lépe se orientovat v možnostech způsobů on-line výuky, poskytnout přehledný výběr aplikací pro jednotlivé obory a zmapovat potřeby škol pro zajištění kvalitní distanční výuky.

„Tomuto problému jsme se věnovali intenzivně i proto, že už na jaře, když byly školy uzavřeny poprvé, ukázala distanční výuka mnohé inovace, které se vyplatí zachovat i při školní docházce. Například nemocní žáci by se v budoucnu mohli připojit do výuky z domova on-line a nic nezameškat. Stejně tak lze díky ní inovovat stávající pedagogické postupy, třeba vyučovací hodiny nahrávat a videa ukládat, aby je měli studenti k dispozici a mohli se k probírané látce vracet nebo využít ke konzultacím s učiteli. A v neposlední řadě v distanční výuce našli zalíbení především učitelé se zaměřením na výpočetní techniku a považují ji takřka za rovnocennou prezenčnímu vyučování,“ vypočítává radní pro školství MČ Praha 9 Zdeněk Davídek, vedoucí tohoto projektu.

Manuál on-line výuky pro základní školy v Praze 9

Zároveň s metodickým doporučením pro vzdělávání distančním způsobem, které vydalo Ministerstvo školství, mládeže a tělovýchovy ČR 24. září 2020, předala výsočanská radnice učitelům manuál on-line výuky pro základní školy v Praze 9.

„V manuálu jsou jasně a stručně popsány platformy, jejichž prostřednictvím může škola komunikovat s žáky a rodiči. Nechybí ani informace o tom, jak je instalovat a používat, protože ne všich-

ni pedagogové jsou zároveň zbláhli v informačních technologiích,“ konstatuje zastupitel MČ Praha 9 Pavel Pospíšek, který se na projektu spolupodílí, a pokračuje: „Všechny vytipované platformy pro komunikaci učitele s žákem, případně s rodiči, jsme také přehledně porovnali z hlediska toho, jaké funkce umožňuje. Tedy videohovor, zprávy,

chat, tvorbu materiálů, zadávání či hodnocení úkolů. Nejlépe z toho vyšly Google Suite a Microsoft, konkrétně Google Classroom a MS Teams.“

Manuál dále odkazuje na databázi již vytvořených výukových materiálů, které mohou učitelé využívat. Jedná se o metodické portály s inspirací k výuce a metodické weby poskytující

vzdělávací podklady zdarma. Obsahují edukační materiály k doplnění výuky nebo mohou být i základem distanční výuky, informují o inovativních krocích ve výuce nebo se jimi může učitel inspirovat pro tvorbu vlastního přístupu k výuce. „Tuto databázi jsme sestavili na základě toho, co učitelé našich škol nejčastěji využívají. Podobně jako

DEVATERO pravidel pro žáky DEVÍTKY online



Připoj se včas



Měj vypnutý mikrofon



Zapni si kameru a nasad' si sluchátka



Přihlas se pomocí tlačítka



Měj věci připravené



Sed' doma na klidném místě



Bud' ohleduplný



Soustřed' se

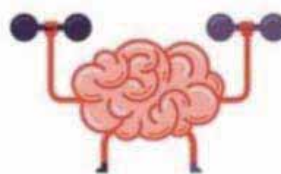

Jez o přestávce



v případě komunikačních platforme i tady uvádíme jejich stručný popis, odkaz, kde je hledat, a stručnou informaci, co z nich lze využít doma bez pomůcek z kabinetu. Je mezi nimi i samo ministerstvo školství, které vytvořilo přehlednou databázi odkazů na jiné portály a přitom přihlíželo k jejich vzdělávací hodnotě,“ dodává Pavel Pospíšek. Například se jedná o facebookovou skupinu Učitelé+, Učitelská platforma, EDU Česká televize, Khanova škola, DUMy - Digitální učební materiály, EduKavka a další.

„Jako každá věc i on-line vyučování má dvě strany. Jednou je úroveň znalostí a obliba IT u učitele, druhou přístup žáků. V distanční výuce není lehké udržet si odstup, respekt i pozornost dětí. Stejně tak jak není distanční výuka vhodná na veškerou látku základních škol, tak nezapomeňme, že i někteří velmi dobří učitelé nejsou IT odborníky. Jak by se žáci měli na vyučování na dálku připravit, jsme proto shrnuli za pomoci

piktogramů v jednoduché infografice, která je součástí manuálu,“ uzavírá Pavel Pospíšek.

Zapojit je třeba každého žáka

Jako každá nová věc i on-line vyučování přináší některé problémy, jak ukázal jarní průzkum v základních školách devítky. Nejčastěji výuku komplikují potíže s nedostatečným technickým vybavením v rodinách žáků, kteří nemají k dispozici vlastní počítač nebo rychlost jejich připojení k internetu či objem přenosu dat je nízký. Ale podobné potíže mají i mnozí kantoři, jimž také chybí on-line technická podpora (nemají se kam obrátit v případě problémů). Nemluvě o tom, že při práci doma musí používat vlastní techniku a data na vlastní náklady.

„První, co jsme v tomto směru udělali, byl nákup drobné techniky podle požadavků jednotlivých škol - tabletů, kamer, mikrofonů apod., jejichž absence často výuku on-line znemožňovala. Od příštího školního roku bychom byli rádi, aby všechny

naše základní školy využívaly ke komunikaci s žáky stejnou komunikační platformu, s jejíž provozem by městská část jako zřizovatel pomohla. Řešíme i problémy spojené s chybějícími počítači v rodinách žáků a s vybavením učitelů, aby k výuce nemuseli používat svou soukromou techniku,“ nastiňuje Kornélia Gottmannová, předsedkyně školské komise Rady MČ Praha 9, a dodává, že se řeší také proškolení ICT koordinátorů (koordinují oblast informačních a komunikačních technologií).

Tato nová funkce ve školách je spojena s narůstajícím počtem počítačů a další audiovizuální techniky. ICT koordinátor by měl pomáhat s integrací informační a komunikační technologie do výuky většiny předmětů, dále pomoci se vzděláváním pedagogů v této oblasti, ale i s nákupem a aktualizací softwaru, koordinovat provoz informačního systému školy apod.

I přestože se žáci díky distanční výuce naučí v oblasti informačních technologií spoustu nového, ovládnou

různé komunikační kanály, konferenční hovory a další platformy a dovednosti, které se jim budou v budoucnu hodit, má to i svou stinnou stránku. Jak vyplynulo ze setkání s učiteli základních škol, je náročné pro učitele i žáky udržet pozornost, když jsou sami před kamerou. Při přímém kontaktu učitel vidí, zda děti výkladu rozumí, zda je třeba něco probrat detailněji, snaží se reagovat na aktuální odezvu žáků a vtáhnout je do problematiky. Při distanční výuce, pokud žák sám nechce, učitel jeho aktivitu přes kamerový přenos jen těžko podněcuje. Stejně tak je obrovský problém s nemálo žáky, kteří distanční vyučování považují za prázdniny. Doufejme tedy, že se v dohledné době zase vrátíme k prezenční formě výuky, která je nenahraditelná. ▶mk



Projekt eDigiStars je spolufinancován EU fondy (ERDF, IPA, ENI)

INZERCE



WWW.BYTYSTARABOLES LAV.CZ



1. ETAPA
VÝSTAVBY BYTŮ
ZAHÁJENA

DOKONČENÍ: JARO 2022
CENY OD 2.070.000,- KČ VČETNĚ DPH



UNISTAV

+420 604 222 022
reality@unistav.cz

- 139 BYTŮ / VÝTAHY / PŘEDZAHŘÁDKY
- 6 NÍZKOPODLAŽNÍCH BYTOVÝCH DOMŮ
- GARÁŽE A SKLEPY V CENĚ BYTU
- 1+KK - 4+KK / 29 - 99 m²

- S DOBRŮU DOSTUPNOSTÍ PRAHY
- V KONTAKTU S PŘÍRODOU
- KLIDNÁ A POHODOVÁ LOKALITA
- VLASTNÍ JEZÍRKO V AREÁLU

SC-40072101

Proměny Gymnázia Litoměřická

Začátek školního roku je ve všech školách téměř stejný. Ale na Gymnáziu v Litoměřické na Proseku bylo letos živěji než obvykle – probíhají tu totiž stavební práce.



Chodník před rekonstrukcí



Nový chodník



Nová recepcce v Gymnáziu Litoměřická

Gymnáziem v Litoměřické ulici si začátek školního roku zpestřilo koncertem stavebních strojů, které odstraňovaly starý povrch chodníku mezi hospodářským pavilonem a hřištěm, pařezy pokácených stromů a vnitřní oplocení. Na konci srpna byla totiž zahájena velká investiční akce s názvem Výstavba relaxačního a environmentálního centra. Její realizace dočasně přináší snížení pohody při výuce (pokud probíhá) v důsledku hluku a zvýšené prašnosti, vyžaduje dodržování zvýšených bez-

pečnostních opatření ze strany žáků i zaměstnanců školy, ale také velkou trpělivost a toleranci obyvatel bytových domů v okolí. Věříme však, že výsledek celé akce bude chloubou nejen naší školy, ale i celé městské části. Z této dlouhodobé akce již byla dokončena první etapa – stavba nového chodníku a terénní úpravy v jeho okolí.

Také další investiční akce s názvem Systémové zabezpečení školy s vybudováním nové recepcce již úspěšně proběhla. Recepcce u hlavního vchodu je příjemným zlep-



Práce v areálu střední školy



šením pracovního prostředí žáků a zaměstnanců a prvním důstojným kontaktním místem pro návštěvy přicházející do školy.

O tom, že Gymnáziem Litoměřická je úspěšná, moderní

a bezpečná škola, se přijďte přesvědčit ve dnech otevřených dveří 9. prosince 2020 a 6. ledna 2021. Více informací včetně aktualit najdete na www.gymlit.cz. **Text a foto:** Jana Surová

Úspěšná polytechnická výchova školáků z devítky pokračuje

„Sehnat instalatéra nebo zedníka je čím dál větším problémem. Na devítce máme již od školního roku 2016/2017 uzavřenou smlouvu se Střední odbornou školou Jarov na projekt Polytechnická výchova. A tato spolupráce pokračuje,“ konstatuje místostarosta MČ Praha 9 Tomáš Portlík.

V září schválila Rada MČ Praha 9 další pokračování úspěšného programu Polytechnická výchova. Díky němu dostala v posledních třech letech již tisícovka dětí ze základních škol zřizovaných devátou městskou částí možnost seznámit se v praxi s řemeslnými obory. Střední škola Jarov připravuje studenty pro profesní uplatnění ve stavebních a zahradnických oborech a vyzkoušet si je mohou také žáci ze základních škol právě v rámci polytechnické výchovy, kterou ti dříve narozdíl znají jako školní předmět „dílny“.

„S myšlenkou přiblížit žákům základních škol řemeslné obory a vzbudit tak alespoň u některých z nich zájem o učňovské školství



V moderně vybavených dílnách ve Střední škole Jarov získávají děti ze základních škol z devítky manuální zručnost a vztah k řemeslným pracím

přišli začátkem roku 2016 zástupci Hospodářské komory hl. m. Prahy. A protože se nám záměr líbil, domluvili

jsme se se Střední odbornou školou Jarov, kam žáci našich škol začali jezdit do moderně vybavených dílen, v nichž se

jim věnují kvalifikovaní odborníci,“ vrací se do nedávné minulosti Tomáš Portlík.

Pracovní vyučování dětí od samého začátku zajímá. Z pilotního projektu, jenž začal na devítce, tak vznikl společný projekt Magistrátu hl. m. Prahy a Hospodářské komory hl. m. Prahy, který přenesl polytechnickou výchovu žáků základních škol do středních škol a do domů dětí a mládeže. Od loňského školního roku je tak polytechnické hnízdo, učebna pro moderní pojetí výuky dílen a robotiky – v pořadí osmé v Praze – v provozu také v Domě dětí a mládeže v Praze 9 na Proseku.

„Stále platí, že řemeslo má zlaté dno,“ uzavírá Tomáš Portlík. **Text a foto:** mk

Listopadová Vysočanská „V“

Pokud to vládní opatření v souvislosti s covid-19 dovolí, těšte se na další akce Vysočanských „V“, které jsou určeny seniorům z městské části Praha 9. Aktuální informace najdete na www.praha9.cz.

10. listopadu 2020 od 14 hodin
Divadlo Gong: Gramofonové hudební vzpomínky z českých zemí
 Hudební odpoledne nejen s gramofonem. Moderuje a zpívá Petr Sovič. Vstupenky budou k dispozici v pokladně divadla, Sokolovská 191, Praha 9, za 20 korun.

19. listopadu 2020 od 14 hodin
Vysočanská radnice: Thajsko
 Se Zlatuší Knollovou se vydá-

me za poznáním do Thajska. Videoprojekce s vyprávěním se koná ve velké zasedací místnosti radnice, Sokolovská 14/324, Praha 9. Vstup zdarma.

1. a 2. prosince 2020 od 14 hodin
Divadlo Gong: Marcel Zmožek „Už mi láska není 20 let“
 Vánoční vystoupení s kapelou. Vstupné 20 korun, vstupenky v pokladně Divadla Gong od 23. listopadu 2020. ▶ RPI

Kulturně aktivizační centrum pro seniory

 Sociální služby Praha 9, z. ú., Kulturně aktivizační centrum pro seniory, Prosek, Harrachovská 422/2, Praha 9, www.ssspaha9.cz, tel.: 724 905 785, 286 582 298, e-mail: dunderova@ssspaha9.cz

Aktivizační centrum pro seniory je z důvodu zprísňených vládních opatření v souvislosti s koronavirovým onemocněním covid-19 zavřeno. Nevíme, na jak dlouhou dobu, ale věříme, že všechny tyto kroky přinesou výsledky a uvidíme se co nejdříve. Na shledanou v lepších časech. Aktuální informace sledujte na www.praha9.cz

LINKA TELEFONICKÉ KRIZOVÉ PSYCHOSOCIÁLNÍ POMOCI

Telefonická linka 725 113 370 je určena osamělým seniorům, na které negativně dopadají opatření přijímaná v souvislosti s výskytem covid-19. Volejte, potřebujete-li poradit, svěřit se, s něčím pomoci. Na linku se dovoláte v pracovních dnech od 8 do 16 hodin. ▶ ad



Pomáhám pečovat
Dobrovolný pečovatel
pomahamepraze.cz

Praha drží spolu

ČESKÝ ČERVENÝ KŘÍŽ
PRAHA

JUBILANTI

80 let
 Petr Sixta
 Božena Tremčínská
 Lubomír Forman
 Jana Vokurková
 Václav Sedláček
 Václav Šimůnek
 Jarmila Havelková
 Karel Dvořák
 Karolína Hájková

85 let
 Mária Pavlíková
 Josef Chaloupka
 Eva Mazancová
 Irena Knapová

90 let
 Dagmar Vinterová
 Mikuláš Drážný
 Daniela Erbanová
 Božena Svatoňová
 Milada Pavlíčková

91 let
 Ladislav Pelant
 Dara Svitáková
 Milada Opatrná

92 let
 Anna Pokorná
 Miroslav Brouček
 Eva Brodská

93 let
 Libuše Jílková
 Jaroslava Jeřábková
 Dana Hájková

94 let
 Irena Svobodová
 Jiřina Dvořáková

95 let
 Pavel Holeček

96 let
 Vlasta Roubalová
 Ludmila Lhotáková

97 let
 Alena Kádová

99 let
 Věra Zámečníková

Společnou cestou...
 13. listopadu 2020 slaví manželé PhDr. Marie Pavlů, CSc., a prof. PhDr. Dušan Pavlů, CSc., 50 let manželského svazku. Vychovali dva syny a jednu dceru a dnes se těší ze tří vnouček a jednoho vnučka.

Blahopřejeme!

Upozornění:

Na základě zákona č. 101/2000 Sb., o ochraně osobních údajů, je nutné, aby se zveřejněním svého jména v rubrice Jubilanti v měsíčníku Devítka jubilant souhlasil. K životnímu jubileu 80, 85, 90 let a pak každý rok dostávají oslavenci gratulaci od starosty MČ Praha 9. Součástí je i lístek, jehož prostřednictvím se vyjádří, zda chtějí zveřejnit své jméno mezi jubilanty, či nikoliv. Jména jubilantů jsou proto v Devítce zveřejňována zpětně. Pokud má redakce souhlas jubilanta do 10. dne v měsíci, je jeho jméno zveřejněno v následujícím měsíci.

Hodně zdraví, paní Mokrá!

Devadesáté narozeniny slaví 9. listopadu Jaroslava Mokrá, rozená Smržová. Je jedním z posledních přímých svědků protektorátních událostí jara a léta 1942.

Narodila se ve Vysočanech Jaroslavu a Jaroslavě Smržovým v roce 1930. Po vzoru svých rodičů se aktivně zapojila do činnosti místního Sokola. Pomáhala svým rodičům a okruhu sokolských podporovatelů, kteří byli všichni pro svou pomoc výsadku Anthropoid 24. října 1942 popraveni v koncentračním táboře Mauthausen.

Těsně po atentátu na Heydricha pomohla své matce odvézt zapůjčené kolo, které použil Kubiš při útoku, z Vysočan do Hloubětína. V této souvislosti byla také vyslyšána na gestapu, ale podařilo se jí přesvědčit vyšetřovatele, že si nic nepamatuje. Po zatčení rodičů byla až do konce války, do 5. května 1945, s bratrem internována na několika místech. Po válce se jí ujali příbuzní.

V září letošního roku byly ve Vysočanech slavnostně pojmenovány nové ulice po rodinách odbojářů zavražděných nacisty za podporu výsadkářů



Jaroslava Mokrá spolu se členy TJ Sokol Vysočany v ulici, která byla pojmenována na počest jejich rodičů

– Svatošových a Smržových. Při slavnostním aktu jsem se setkala i s Jarkou Smržovou–Mokrou, kamarádkou mého tatínka. Na milé popovídání po letech s ní vzpomínám nejen já, ale i další členky Věrné gardy Sokola Vysočany. Přejeme Jarce Mokré hlavně hodně zdraví! ▶ Jitka Hindlová, foto: mk

Mária Kudasová: Z jeskyně do iluze

V době uzávěrky tohoto čísla Devítky nemáme nejmenší poněti, kdy bude Galerie 9 znovu otevřena pro veřejnost. Výstavu Spolku sochařů České republiky, původně plánovanou od poloviny října do poloviny listopadu, jsme byli nuceni přesunout až na rok 2021, ale těšíme se na vás v okamžiku, kdy budeme moci otevřít, při výstavě fotografií a kreseb, jejichž autorkou je Mária Kudasová.



Galerie 9, historická budova
vysočanské radnice, Sokolovská
14/324, Praha 9.
Více na www.galerie9.cz

Mária Kudasová se v Galerii 9 představila poprvé v roce 2015 fotografickou výstavou Obrazky nespavce. Od té doby jsme se s ní mohli setkat jako s autorkou exkluzivní bibliofilie Tibora Hontyho Thanatos či kurátorkou výstavy portrét-

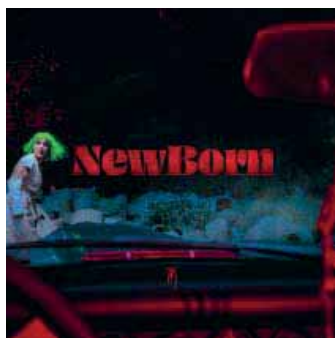

Jeskyně v nás

ních fotografií Miroslava Khola Legendy.

Narozena 1958, žije v Praze. V roce 1977 absolvovala SUPŠ v Košicích, od roku 1998 je členkou APF. To jsou jistě jen velmi kusé informace o autorce, ale možná postačí doplnit, že setkání s ní a jejími fotografiemi je velmi podobné setkání se zlatou šupinkou v horském potoce. Ostatně Jan Klusák o tom ví své:

„Kdysi v nějaké širší společnosti ke mně přistoupil Milan Munclinger a pošeptal mi: ‘Tamhle to je Mária. Ona



Krajina

je čarodějka.‘ Ukázal na křehkou postavičku stojící opodál. Nepochyboval jsem o Milanově tvrzení a měl jsem od té doby mnohokrát příležitost přesvědčit se, že bylo pravdivé.

Mária dovede vyčarovat na fotografickém materiálu zachycené stopy prchavé přítomnosti neznámých kouzelných zvířat, zdržujících se v tajemných jeskyních a šerosvitných lesních zákoutích.

Kde to je? V pohádkové zemi. Občas mám chuť v ní zmizet proměněn v neznámé tajemné zvíře. **Jan Klusák, duben 2020**

INFO

Z bláta do louže, z deziluze do iluze, pořad v jeskyni, blíž sebepoznání, blíž radosti z sebepřekonání, blíž podstatě svých snů, přesto stále v jeskyni.

Mária Kudasová, říjen 2020

Galerie Hala C: Fotografie Tomáše Vransy

V Galerii Hala C měla být od 5. do 28. listopadu 2020 k vidění výstava fotografií Tomáše Vransy. Vzhledem k současné epidemiologické situaci byla její vernisáž přesunuta na 7. ledna 2021. Zároveň je plánována velmi speciální událost, a to křest jeho jedinečné interaktivní knihy s rozšířenou realitou NewBorn, která vychází v limitované edici.

Tomáš Vrana

Narodil se v roce 1986 v Praze. Vystudoval Akademii výtvarných umění a jeho práce je součástí sbírek Umělecko-průmyslového muzea i sbírek soukromých. Vrana vytváří fotografické série kombinující prvky portrétní a zátiší a za své fotografie získává pravidelně mezinárodní ocenění. Pro jeho tvorbu je charakteristická práce s výraznými barvami a kontrast pořádku s nepořádkem, ať už ve stavu věci, nebo myslí.

Vranova nejnovější práce – fotografická trilogie NewBorn – jde v tomto ohledu ještě hlouběji. Jedná se o sérii dva-



ceti čtyř fotografií rozdělených do tří částí – Breakfast, The Trip a Enlightenment.

„Fotografiemi jsem se pokusil odvyprávět příběh o životním zvratu. Je to příběh o apatii a nechuti začít něco

nového, o náhlé změně, která může v mysli nastat, o cestě za snem nebo za lepším já a o jeho nalezení a smíření se se sebou na fyzické i psychické úrovni. Je to příběh o znovuzrození.“

Hlavní postavu v tomto fotografickém příběhu ztvárnila make-up artistka, vizuální umělkyně, modelka a portrétní fotografka Kateřina Koki Mlejnková. Je zároveň autorkou kreativního make-upu napříč celou fotografickou sérií. Její nápady, originální pohled na věc a schopnost měnit svůj vzhled jako chameleon vtiskly celému projektu jedinečný charakter.

Vrana v galerii Hala C vystaví výběr fotografií z trilogie NewBorn, které bude stejně tak jako v jeho knize možné sledovat rozhýbané pomocí aplikace Artivive na tabletu nebo chytrém telefonu. **Lucie Remešová**

Světla rozzáří klub Kocour

V době, která nepřeje megakonzertům, se více než kdy jindy nabízí možnost objevovat nové kapely v komornějším prostředí malých klubů, pokud to vládní anticovidová opatření dovolí. Roudnickou kapelu Světla, jejíž vystoupení bylo plánováno na 26. listopadu v klubu Kocour, představuje její frontman Michal Pětík.

Odkud jste vzali inspiraci pro název vaší party?

Název Světla je jednoduchý, zdánlivě jasný a přitom mnohoznačný. Někteří nám říkají, že jim to připadá jako název křesťanské kapely, ale takhle to nevidíme. Pro každého světlo znamená trochu něco jiného: pro někoho ostré odpolední slunce, pro jiného šedé ranní světlo, reflektory aut, zářící zvířecí oči, pro některé představují světla pouze zářivky a LED žárovky. Pro nás je světlo možnost, jak nahlédnout do tmy, do sebe, za sebe i před sebe a vidět svět jinak, o něco komplexněji. Jak píše můj oblíbený Cormac McCarthy: „Každý příběh je příběhem světla a tmy.“

Můžete představit svoji kapelu a prozradit něco z její historie?

V průběhu let se sestava kapely několikrát změnila, tedy až na mě a kytaristu Jirku Kříčka. Spolu jsme od začátku, spolu asi umřeme. S většími či menšími přestávkami píšeme písničky více než deset let. Začínali jsme v Roudnici nad Labem v pop-rockové kapele High Hopes, později jsme působili jen ve dvou a dnes hrajeme v takové poloakustické sestavě spolu s klavíristou Patrikem Černým a hráčkou na cajon a perkuse Adélou Löwovou. Vycházíme z tradice amerického



Kapela Světla

folku, ale také popu, funku a rocku.

Jakým způsobem vznikají vaše skladby?

To první – hudební motiv, text, kus melodie – vzniká v soukromí, ale na zkouškách pak dané „téma“ společně rozvíjíme, postupně z toho vzniká jasnější tvar, a ještě později písnička. Někdy je to dost složitý proces, protože je těžké trefit se

do toho, co slyšíte v hlavě a co byste chtěli, a co „leze ven“. Navíc jsme čtyři a každý je hudebně ukotvený trochu jinak. Dále nám záleží nejen na hudební složce, ale také na textové. Chceme, aby naše texty byly obrazivé a vrstevnaté, aby se nejednalo o takové ty blátivé veršovánky na první dobrou.

Jak vypadal váš dosud největší hudební zážitek?

Vibrující ticho mezi písničkami. Ale vážně. Hráli jsme sice na různých místech před různorodým publikem, ale pro mě zůstává malým zážrakem skutečnost, že ty písničky vůbec vznikly, že máte vedle sebe někoho, kdo je ochoten se s vámi brodit neklidným územím. Je za tím hodně sebezapření a sebe-překonávání. Ale taky radosti. **Text a foto: dg**

Velikáni světového umění: Gian Lorenzo Bernini – realita na dosah

Přednáška o výtvarném umění je plánována na čtvrtek 26. listopadu od 18 do 19.30 hodin v Obecním domě ve Vysočanech, Jandova 4 (čtvrté patro). Přednáší PhDr. Václava Kofránková, Ph.D.

Umění, které bere dech a ve své intenzitě je silnější než samotná realita. Monumentální fontány a sochy v jedinečném urbanistickém konceptu, bez něhož by Řím byl jen pouhým stínem své slávy. Tak působí díla barokního bouřliváka,

jehož mnohostranný talent dokonale naplňoval představu génia. Bernini se od mládí těšil papežské přízni, o niž kvůli své temperamentní povaze na čas přišel, aby si ji opět získal velkolepým sousoším Vidění sv. Terezie z Avily. **Foto: archiv**

INFO

Cena: 300 Kč (záloha 150 Kč, nutno uhradit nejpozději sedm dní před konáním). Kapacita přednáškového sálu omezena. Rezervace míst: 777 853 883, kurzy@divadlogong.cz, elektronická přihláška a aktuální info o konání na webu Divadla Gong.



Gian Lorenzo Bernini: Vidění sv. Terezie z Avily

Zóny parkovacího stání budou od ledna 2021 na celém území devítky

MČ Praha 9 začne od 16. listopadu 2020 s výdejem parkovacích oprávnění do nových zón placeného stání na Proseku, Střížkově, Krocínce, v Hloubětíně v okolí Poděbradské ulice a v Nových Vysočanech. Ty zavádí od 4. ledna 2021. Pokud by to neudělala, stala by se bezplatným P+R, protože v sousedních městských částech již zavedeny jsou nebo začnou platit od začátku příštího roku.

„Věříme, že zavedením zón placeného stání na celém území devítky uděláme parkování pro naše rezidenty dostupnější,“ konstatuje radní pro dopravu MČ Praha 9 Tomáš Holeček a pokračuje: „Původně jsme se chtěli k systému zón placeného stání připojit až ve chvíli, kdy by byl skutečně celopražským a tzv. karta Pražana by zajistila obyvateli Prahy zaparkovat kdekoli v rámci hlavního města. Ale protože od ledna 2021 budou parkovací zóny fungovat v sousední městské části Praha 18, musíme je ve stejném termínu spustit i my. Pokud by se tak nestalo, ze zkušeností víme, že další stovky řidičů by hledaly parkovací místa u nás a dále zhoršovaly už tak špatnou situaci s parkováním.“

Zavedením zón placeného stání se omezí počet parkujících nerezidentních vozidel. To už ukázala zkušenost se ZPS, které od 6. ledna letošního roku fungují v Libni a Vysočanech v okolí stanic metra Českomoravská a Vysočanská, nebo zkušenosti z jiných městských částí, kde ZPS již mají. Např. vytvořením parkovacích zón na sídlišti Dáblice, které je modelově např. Proseku či Střížkovu podobné, došlo k odlivu 30 procent zde dosud parkujících automobilů. Týkalo se to vozidel lidí, kteří denně dojíždí do Prahy za prací, těch, kteří nemají v Praze trvalé bydliště, nebo služebních dodávek.

„Nechceme být přehnaně optimističtí, proto počítáme po zavedení zón placeného stání s úbytkem jen 10 procent vozidel, což např. pro Prosek a Střížkov představuje 750 aut. Definitivně by tak měla skončit nechvalně proslulá prosecká strkačka, kdy automobily v ulicích parkují ve dvou řadách a potřebujete-li odjet, musíte si auto stojící za vašim

odstranit. Aut na strkače je v současnosti 611,“ dokresluje Tomáš Holeček.

Vytvoření dvou parkovacích oblastí v městské části ovlivní výši poplatků

Zóny placeného stání by měly maximálně ochraňovat rezidenty, tj. občany s trvalým pobytem v městské části Praha 9. Novinkou, kterou určitě přivítají, je vytvoření tzv. malých parkovacích oblastí.

„Městská část Praha 9 bude rozdělena do dvou menších parkovacích celků. A rezidenti si mohou vybrat, zda si pořídí levnější parkovací oprávnění pro parkování jen v jedné oblasti u svého bydliště – to je za 600 Kč ročně, nebo dražší parkovací oprávnění pro parkování v celé ZPS Prahy 9 za 1200 Kč ročně,“ konstatuje Tomáš Holeček.

Jednu parkovací oblast tvoří Prosek, Střížkov, Krocínka a Hloubětín (okolí Poděbradské ulice).

Druhou parkovací oblast tvoří Libeň, Vysočany a Nové Vysočany.

Nově jsou v celé MČ Praha 9 fialové zóny RESERVE

Nadále budou v celé deváté městské části platit fialové zóny, které ale nyní budou nově RESERVE. To zabezpečí dostatečný počet parkovacích míst pro rezidenty, ale zároveň neomezí možnost parkování pro jejich návštěvy.

Tento systém umožní dynamickou tvorbu cen. V MČ Praha 9 budou návštěvníci od pondělí do pátku platit v parkovacích zónách 30 Kč za každou započatou hodinu, v sobotu a neděli 5 Kč na hodinu. V době konání velkých sportovních, společenských a kulturních akcí v UNYP areně Podvinný mlýn, O2 Areně Vysočany a v Letňanech se bude v okolí těchto zaříze-



Holeček a dodává: „S novým rokem bude k dispozici 100 parkovacích stání na novém parkovišti u Polikliniky Prosek. Držitelům parkovacích oprávnění se při vjezdu na něj automaticky otevře závora u vjezdu. Na stejném principu bude v případě potřeby fungovat parkovací dům u Billy na Proseku, kde jsou ještě volná místa, nebo parkoviště Jiřetinská, které je však z 95 procent obsazeno rezidenty devítky.“

Návrh Prahy 9, aby rezidenti mohli v noci, tedy od 20 hodin večer do 6 hodin ráno, parkovat v pravých jízdních pružích v obou směrech ve Vysočanské ulici mezi Prosečkou a Lovosickou, v současné době posuzuje Odbor dopravy Magistrátu hl. m. Prahy ve spolupráci s Policií ČR.

Registrace

Prvotní registraci mohou rezidenti a abonenti provést osobně nebo on-line. Podmínky on-line registrace najdete na www.parkujvklidu.cz.

Registrační místa jsou v budově staré radnice v Sokolovské ulici 14/324, Praha 9–Vysočany (u stanice metra Vysočanská) a na Poliklinice Prosek, Lovosická 440, Praha 9.

Otevřeno:

Pondělí 8–13 hodin

Středa 13–18 hodin

Provoz v současné době ovlivňují vládní opatření v souvislosti s onemocněním covid-19. Pro aktuální informace o otevírací době registračních míst ZPS sledujte www.praha9.cz.

Platba:

Platbu lze provést pouze platební kartou.

V případě převodu peněz z účtu (doba převodu 5 dnů) je parkovací oprávnění platné až po připsání platby.

O povolení k parkování mohou žádat jen lidé, kteří mají v městské části Praha 9 (působnost Úřadu MČ Praha 9, Sokolovská 14/324) trvalé bydliště (rezidenti) nebo zde vlastní nemovitost či v MČ Praha 9 sídlí jejich firma (abonent).

Podrobné informace o ZPS najdete na www.parkujvklidu.cz. Text a ilustrační foto: mk

ní zvyšovat hodinová sazba parkování pro návštěvníky na 100 Kč.

Systém fialových zón RESERVE rovněž dovoluje odtáhnout z parkovacích zón automobily obecně považované za vraky, u kterých to je v současné době stále problematické. Když i ty zmizí z ulic, přibude na devítce dalších několik desítek parkovacích míst. V současné době vysočanská radnice jedná se Správou hl. m. Prahy a Městskou policií Praha, aby odtahy zajistily. Problémem je, kam vraky dát, protože odtahová parkoviště hl. m. Prahy jsou plná.

Vznikají nová parkovací místa

Aby zóny placeného stání na devítce byly funkční, musí vysočanská radnice zajistit dalších minimálně 150 nových míst.

„Ve spolupráci s Technickou správou komunikací provádíme, ve kterých jednosměrných ulicích v daných oblastech, kde to umožňuje dostatečná šířka komunikace, lze vytvořit středová podélná parkovací místa. Koncem října takto vzniklo prvních 35 parkovacích míst v Jabloněcké ulici,“ vysvětluje Tomáš

Základní informace k vydávání parkovacích oprávnění

Jsem rezident a vlastním vozidlo (1200 Kč/první vozidlo pro parkování v celé MČ Praha 9, 600 Kč pro parkování v jedné oblasti, rezident nad 65 let 360 Kč/vozidlo):

- občanský průkaz (kde je trvalý pobyt v Praze 9)
- velký technický průkaz (kde je žadatel vlastníkem vozidla), případně osvědčení o registraci vozidla nového typu (vydávány po roce 2006)

Jsem rezident a vlastním vozidlo, se kterým podnikám (1200 Kč/první vozidlo pro parkování v celé MČ Praha 9, 600 Kč pro parkování v jedné oblasti):

- občanský průkaz (kde je trvalý pobyt v Praze 9)
- velký technický průkaz se zapsaným IČ (kde je žadatel vlastníkem vozidla)

Jsem rezident a vlastním vozidlo na úvěr (1200 Kč/první vozidlo pro parkování v celé MČ P 9, 600 Kč pro parkování v jedné oblasti):

- občanský průkaz (kde je trvalý pobyt v Praze 9)
- kopie velkého technického průkazu (kde je žadatel vlastníkem vozidla)
- originál osvědčení o registraci vozidla (malý TP)
- originál úvěrové smlouvy

Jsem rezident a vlastním vozidlo na finanční leasing (1200 Kč/první vozidlo pro parkování v celé MČ Praha 9, 600 Kč pro parkování v jedné oblasti):

- občanský průkaz (kde je trvalý pobyt v Praze 9)
- kopie velkého technického průkazu (kde je žadatel uveden jako provozovatel vozidla)
- originální osvědčení o registraci vozidla (malý TP)
- originál leasingové smlouvy

Jsem rezident a vlastním vozidlo na operativní leasing (1200 Kč/první vozidlo pro parkování v celé MČ Praha 9, 600 Kč pro parkování v jedné oblasti):

- občanský průkaz (kde je trvalý pobyt v Praze 9)
- originál osvědčení o registraci vozidla (malý TP)
- originál leasingové smlouvy, která je uzavřena minimálně na tři měsíce (nárok na čtvrtletní oprávnění)

Jsem rezident a mám vozidlo pronajaté z autopůjčovny (1200 Kč/první vozidlo pro parkování v celé

MČ Praha 9, 600 Kč pro parkování v jedné oblasti):

- občanský průkaz (kde je trvalý pobyt v Praze 9)
- nájemní smlouva z autopůjčovny (musí být minimálně na tři měsíce)
- originál osvědčení o registraci (malý TP), v případě pronájmu od OSVČ musí být kopie velkého technického průkazu, kde je zapsané IČ (v případě zapsání RČ se dokládá platba silniční daně za loňský rok nebo registrace k dani v období stávajícím)
- pronajímatel musí být oprávněn půjčovat a pronajímat vozidla (tzv. mít v předmětu podnikání jednu volnou živnost)

Jsem rezident a mám svěřeno vozidlo od zaměstnavatele k soukromému užívání (1200 Kč/první vozidlo pro parkování v celé MČ Praha 9, 600 Kč pro parkování v jedné oblasti):

- občanský průkaz (kde je trvalý pobyt v Praze 9)
- osvědčení o registraci vozidla (kde je právnická osoba vlastníkem, případně vozidlo provozuje na základě smlouvy)
- vyplněný formulář „Potvrzení o příjmu ze závislé činnosti dle §6 odst. 6 zákona 586/1992 Sb.“ včetně případných pronájmů a leasingových smluv

Jsem rezident, člen orgánu právnické osoby (jednatel) a využívám vozidlo pro soukromé účely (1200 Kč/první vozidlo pro parkování v celé MČ Praha 9, 600 Kč pro parkování v jedné oblasti):

- občanský průkaz (kde je trvalý pobyt v Praze 9)
- osvědčení o registraci vozidla (kde je právnická osoba vlastníkem, případně vozidlo provozuje na základě smlouvy)
- vyplněný formulář „Potvrzení o příjmu ze závislé činnosti dle §6 odst. 6 zákona 586/1992 Sb.“ včetně případných pronájmů a leasingových smluv

Jsem rezident a mám svěřeno vozidlo od zaměstnavatele pouze pro služební účely (7000 Kč/vozidlo):

- občanský průkaz (kde je trvalý pobyt v Praze 9)
- prohlášení od zaměstnavatele, že vozidlo je pouze pro služební účely v rámci servisu, pohotovosti...
- originál osvědčení o registraci (malý TP), kde je firma vlast-

níkem (je-li vozidlo na leasing či úvěr, musí být tyto údaje zapsány v prohlášení od zaměstnavatele a podepsané statutárním zástupcem)

Jsem rezident a mám svěřeno vozidlo od zahraničního zaměstnavatele (1200 Kč/první vozidlo pro parkování v celé MČ Praha 9, 600 Kč pro parkování v jedné oblasti):

- občanský průkaz (kde je trvalý pobyt v Praze 9)
- originál technického průkazu
- prohlášení zaměstnavatele uvádějící platnou identifikaci zaměstnavatele a svěření vozidla do užívání pro soukromé a služební účely podepsané statutárním zástupcem
- výpis z obchodního rejstříku zaměstnavatele ne starší 6 měsíců

Jsem abonent a v Praze 9 vlastním nemovitost (7000 Kč/vozidlo):

- občanský průkaz (trvalý pobyt je mimo Prahu 9)
- osvědčení o registraci vozidla (kde je žadatel vlastníkem vozidla), ostatní se řídí pravidly uvedenými výše
- výpis z katastru nemovitostí, popř. vyrozumění o provedeném vkladu do KN

Firma sídlící v Praze 9 (7000 Kč/vozidlo):

- občanský průkaz, ve kterém se ověřuje jméno jednatele společnosti společně s obchodním rejstříkem
- technický průkaz (kde je firma vlastníkem), v případě zapsání vozidla na jednatele a jeho RČ dokládá se platba silniční daně za loňský rok nebo registrace k dani v období stávajícím
- je-li vozidlo na úvěr nebo leasing, doloží se originál úvěrové/leasingové smlouvy a kopie velkého technického průkazu

Firma má provozovnu v Praze 9 (7000 Kč/vozidlo):

- občanský průkaz, ve kterém se ověřuje jméno jednatele společnosti společně s obchodním rejstříkem
- technický průkaz (kde je firma vlastníkem), je-li vozidlo psáno na jednatele a jeho RČ, musí se doložit platba silniční daně za minulý rok
- nájemní smlouva na nebytové prostory v Praze 9, popř. výpis provozoven

Jsem OSVČ a v Praze 9 mám provozovnu (7000 Kč/vozidlo):

- občanský průkaz (trvalý pobyt je mimo Prahu 9)
- technický průkaz (kde žadatel je vlastníkem a vozidlo je na IČ, je-li vozidlo na RČ, musí se doložit platba silniční daně za minulý rok kopie daňového přiznání k silniční dani)
- nájemní smlouva na nebytové prostory v Praze 9, popř. výpis provozoven

Rezident – držitel průkazu ZTP, ZTP-P má nárok na parkovací oprávnění za sníženou cenu 360 Kč/rok po předložení dokladů uvedených v případech výše a kartičky ZTP, ZTP-P.

Cizinci

Občané jiné členské země EU žijící v ČR:

- platný OP (ID card) nebo platný cestovní pas
- Pokud cizinec není evidován v registrech, musí doložit průkaz o povolení k pobytu nebo průkaz o přechodném pobytu občana EU či hraniční průvodku.

Občané zemí mimo EU (občané třetích zemí) žijící v ČR:

- platný cestovní pas s platným vízem
- Před skončením víza POP možné vydat na půl roku (pokud platnost víza je minimálně ještě dva měsíce). Pokud cizinec není evidován v registru, musí doložit průkaz o povolení k pobytu.

Příslušníci cizích diplomatických misí:

- platný OP (ID card) nebo platný cestovní pas nebo identifikační průkaz vystavený Ministerstvem zahraničí ČR (pro různé kategorie diplomatických pracovníků).
- Pokud cizinec není evidován v registru, musí doložit potvrzení příslušného zastupitelského úřadu o bydlišti pracovníka na území MČ Praha 9.

V případě, že bude parkovací oprávnění vyřizovat zmocněnec, musí se ke všem dokladům navíc doložit plná moc, která nemusí mít ověřeného zmocněníte, pouze pokud budete mít k plné moci originál dokladu totožnosti žadatele (občanský průkaz, platný pas). ▴

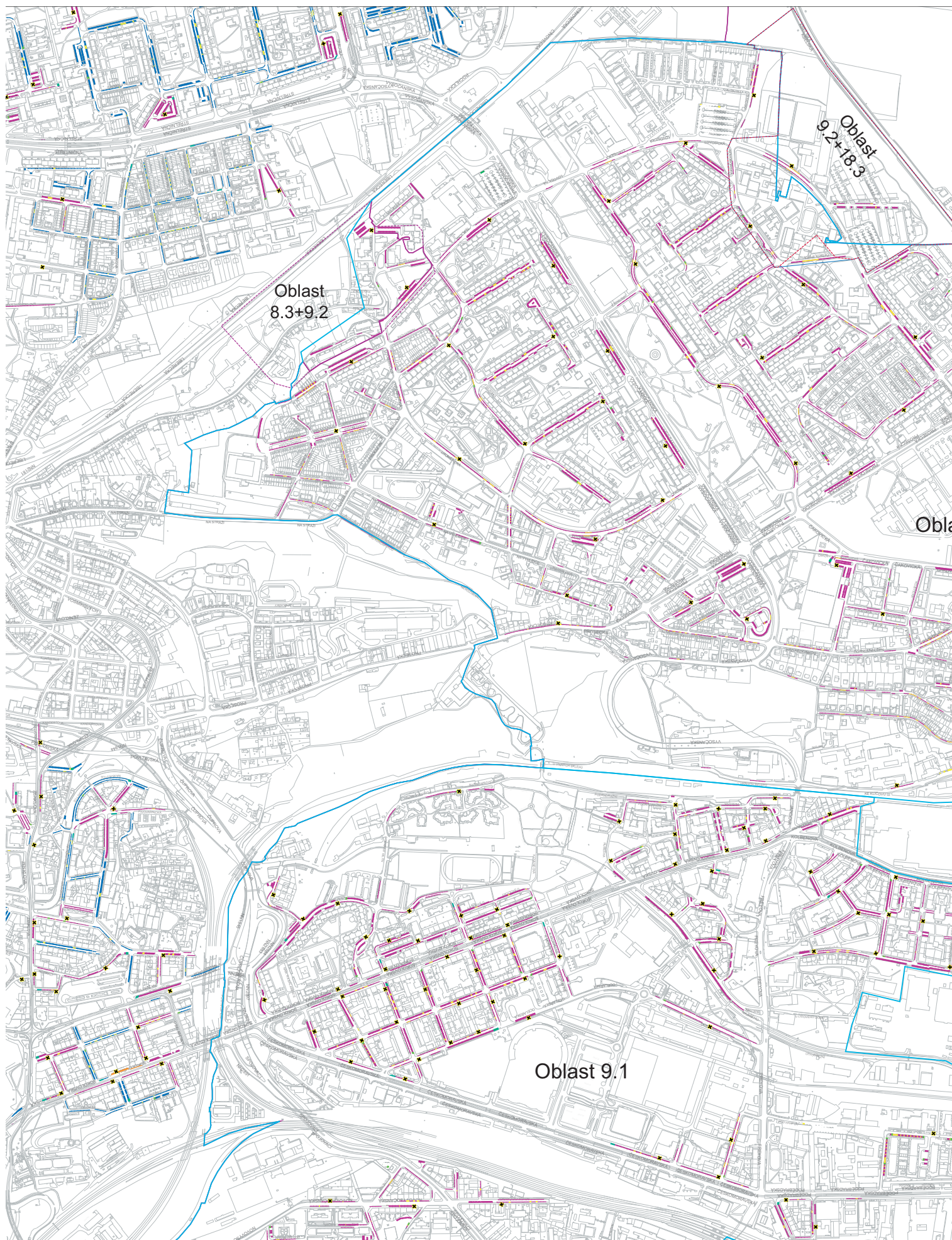

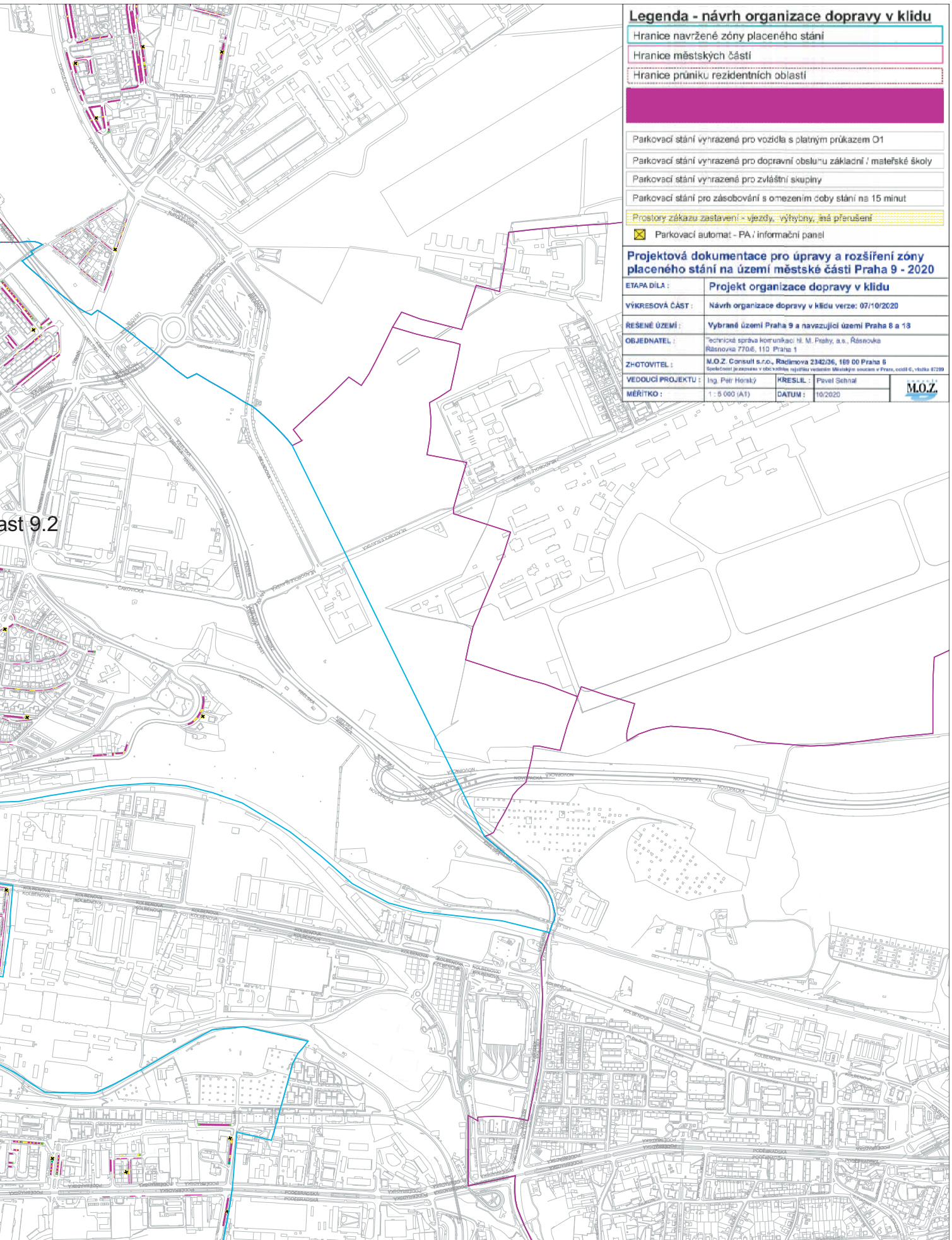

Legenda - návrh organizace dopravy v klidu

	Hranice navržené zóny placeného stání
	Hranice městských částí
	Hranice průniku rezidenčních oblastí
	Prostory zákazu zastavení - vjezdy, výhybny, žlá přerušení
	Parkovací automat - PA / informační panel

Projektová dokumentace pro úpravy a rozšíření zóny placeného stání na území městské části Praha 9 - 2020

ETAPA DÍLA :	Projekt organizace dopravy v klidu		
VÝKRESOVÁ ČÁST :	Návrh organizace dopravy v klidu verze: 07/10/2020		
REŠENÉ ÚZEMÍ :	Vybrané území Praha 9 a navazující území Praha 8 a 18		
OBJEDNATEL :	Technická správa komunikací hl. M. Prahy, a.s., Rásovkova Rásovkova 7706, 110 Praha 1		
ZHOTOVITEL :	M.O.Z. Consult s.r.o., Radimova 2342/36, 169 00 Praha 6 Společnosti jsou zapásky v obvodu hl. města Prahy v katastrálním území Městský souhlas v Praze, část 6, vložka 87289		
VEDOUČÍ PROJEKTU :	Ing. Petr Horský	KRESLIL :	Pavel Setňal
MĚŘÍTKO :	1 : 5 000 (A1)	DATUM :	10/2020



část 9.2

Mozaiky pro zkušené i pro laiky

Poprvé v dlouhé historii kurzů v Obecním domě ve Vysočanech přijde řada i na zajímavou techniku tvorby pestrobarevných mozaik. O chystaných workshopech jsme se bavili s jejich lektorkou, grafičkou Hanou Kačírkovou.



Zkrášlovat mozaikováním lze v zásadě cokoliv. Přihlásíte-li se do kurzu mozaikování, můžete se nechat ve své práci inspirovat třeba slavnými lavičkami Antoniho Gaudího v Barceloně.

V Obecním domě v Jandově ulici se chystají úplně nové kurzy mozaiky pod tvým vedením. Můžeš se případným zájemcem o ně trochu představit? Jaká byla tvoje cesta k výtvarnému umění?

Vystudovala jsem Střední průmyslovou školu grafickou v Praze, obor polygrafie. Velké průmyslové tiskové stroje mě moc nebavily, zato sázení kovových matric s jednotlivými písmenky do rádků bylo fajn. Ale ve čtvrtém ročníku přišel nástup počítačů, a následně jsem se tedy začala živit jako počítačová grafička. Asi před patnácti lety s obrovskou vlnou zájmu o rukodělné tvoření jsem absolvovala mnoho kurzů různých technik. A nejvíce mě chytla mozaika. Je to pro mě ideální kombinace výtvarného sdělení s rukodělným zpracováním.

Když se řekne mozaika, první, co si představím, je vyzdobená zeď na stanici metra nebo na nádraží. Ty se ale, předpokládám, na tvých kurzech vyrábět nebudou. O co tedy půjde?

My se určitě budeme věnovat menším projektům. Obecně mozaikou rozumíme obraz sestavený z menších kousků, upevněný na podklad lepením a zaspárováním cementovou hmotou. Zdobení mozaikou je velmi staré. Vzniklo před 4000 lety v Mezopotámii. Skleněnou mozaikou poprvé použili Egypťané, dále se rozšířila do Itálie, Řecka a zbytku světa. Nejčastěji se opravdu zdobily stěny a podlahy. Ale mozaikové umění je bezesporu nadčasové, a díky své mnohostrannosti je stále oblíbené i mezi moderními umělci.

Co všechno se dá „omozaikovat“?

Omozaikovat se dá v podstatě skoro cokoliv čímkoliv, dnes už máme k dispozici spoustu druhů lepidel na různé povrchy. Nejjednodušší je lepit na ploché dřevo, OSB desky, zrcadlo apod. Zkušenější tvůrci se mohou pustit do nerovných povrchů a velkých ploch. Podle podkladu musíme zvolit lepidlo na porézní či neporézní (savý či nesavý) povrch. Dále se musíme rozhodnout, jestli

bude výrobek určen do interiéru, či bude muset odolávat povětrnostním vlivům. Lepit se dá také téměř cokoliv – od skla, keramiky, porcelánu, kamínků, mušliček po různé předměty, které nebudou poničeny lepidlem.

V plánu jsou nejdříve dva jednorázové workshopy a později v příštím roce dlouhodobější kurz. Jaký mezi nimi bude rozdíl a pro koho jsou určeny nebo vhodné?

První listopadový kurz bude takové seznámení s technikou. Účastníci si omozaikují dno dřevěného podnosu hotovými skleněnými čtverečky a vyspárují, doma si mohou neupravené dřevo ještě natřít barvou. Na tomto kurzu nebudeme sklo řezat a štípat, proto je vhodný i pro děti. Nejsou potřeba žádné speciální dovednosti, technika je velmi lehká, pouze doporučíme si motiv promyslet předem, abychom vše stihli. Prosincový sobotní workshop bude celodenní a vyrobíme si mozaikovou lampičku. Zde už budeme sklo řezat, lámat

a štípat, takže se účastníkům otevře širší pole pro volbu motivu i technik skládání střepeň. Budeme lepit průhledné sklo na skleněnou lampu, takže mozaika pak bude krásně barevně svítit. Tento kurz bych doporučila i dětem, avšak až od dvanácti let.

Plánovaný dlouhodobý kurz v příštím roce bude vycházet z přání zájemců. Každý účastník by si zvolil projekt podle svého zájmu a ten by si postupně zpracoval. Můžeme se vrhnout na dřevěnou bedýnku, květináč, stůl, obraz a polepit sklem, korálky, keramikou či zbytky porcelánu. Někdo jich může stihnout i více podle náročnosti výrobků.

Jak je tato technika finančně náročná a co všechno je k vytváření mozaiky potřeba?

Pokud si tvůrce zvolí podklad a materiál, který má doma nebo si ho přinese třeba z procházky, potřebuje jen lepidlo a spárovací hmotu, a ty se dají pořídit v hobby marketech za rozumné ceny. Pokud je tvůrce náročnější či si naplánuje složitější dílo, už jsou potřeba speciální nástroje a materiály. Ale pořád platí, že energie a duše otisknutá do něčeho vyrobeného vlastními rukama je největší uspokojení. Navíc si krásně odpočinete, vyčistíte hlavu a načerpáte inspiraci pro své další tvoření. **Text a foto: dg**

INFO

Pro podrobné informace týkající se jednotlivých kurzů mozaiky a přesných termínů sledujte webovou stránku divadlogong.cz nebo volejte do kanceláře kurzů na telefonní číslo 777 853 883.

Popust'te svou fantazii a um v kreativních workshopech

Kreativní workshopy, v nichž si přijdou na své milovníci mozaiky a keramiky, se budou konat v Obecním domě ve Vysočanech, Jandova 4, čtvrté patro. Kapacita omezena. Rezervace míst: 777 853 883, kurzy@divadlogong.cz, elektronická přihláška na webu Divadla Gong.

Mozaikový tác

Úvodní kurz mozaikové techniky – polepíte si dřevěný tác skleněnými čtverečky, ka-bošony nebo korálky podle vámi zvoleného motivu a zaspárujete. Kdo se necítí na konkrétní motiv, může materiál skládat do abstraktního obrazce či zcela náhodně kombinovat barvy, výsledek bude vždy krásný! Naučíte se, jaké druhy lepidel používat



na různé povrchy, jakou použít spárovací hmotu, jak ji správně namíchat a vyspárovat výrobek. **Kdy:** pondělí 7. prosince 17.00–21.00 **Cena:** 700 Kč (pomůcky a materiál v ceně, nutno uhradit nejpozději deset dní před konáním).

Mozaiková lampička

Celodenní workshop pro zájemce, kteří se chtějí ponořit do mozaikování hlouběji. Polepíte si lampičku skleněnými střepky či pravidelnými čtverečky, které si sami nařežete

ze skleněných tabulí. Kdo nechce měřit a řezat, může sklo lámat a štípat kleštěmi.



Po dokonalem zaschnutí lepidla se naučíte míchat a barvit spárovací hmotu a výrobek dokončit. Čeká vás i trochu teorie týkající se druhů mozaikování a používaných pomůcek. K dispozici budou pro inspiraci také knihy o mozaikách. **Kdy:** sobota 12. prosince 10.00–18.00 **Cena:** 1600 Kč (pomůcky a materiál v ceně, nutno uhradit nejpozději deset dní před konáním).

Amfory s řeckými motivy

Během dvouhodinového keramického workshopu si vytvoříte krásnou dekoraci do zahrady či interiéru. Předlohou vám budou řecké amfory a jejich rozmanité vzory. Vyzkoušíte si techniku spirálovitého lepení válečků, vlastnoručně si vyrobíte šablonu, díky níž vzniknou zajímavé tvary. Nakonec si amfory odekorujete. **Kdy:** 8. a 9. prosince 17.00–20.00 **Cena:** 900 Kč (celkem šest hodin, nutno uhradit nejpozději pět dní před konáním). **Text a ilustrační foto: dg**



Přednášky kineziologie

Na podzim v Obecním domě ve Vysočanech v Jandově 4 (4. patro) jsou plánovány dvě přednášky kineziologie.

Kineziologie v běžném životě

Co je to kineziologie a jednoduchý svalový test? Jak pomocí tohoto testu nalézt a odstranit psychické bloky? Tanec svalů k vyrovnávání energií, doplňující cvičení pomáhající při stresu. **Kdy:** čtvrtek 10. prosince 18.00–20.00

a funkcí pochopit a přijmout sebe a druhé? **Kdy:** leden 2021 18.00–20.00 **dg**

INFO

S sebou: pohodlné oblečení, zápisník, tužku. **Cena jedné přednášky:** 300 Kč (záloha 150 Kč, nutno uhradit nejpozději pět dní před konáním) Kapacita omezena. Rezervace míst: 777 853 883, kurzy@divadlogong.cz, elektronická přihláška na webu Divadla Gong.

Kineziologie II: Jak vzhled ovlivňuje naše chování?

Jaký má vzhled obecně vliv na naše chování? Základní druhy a charakteristiky struktury a funkcí v kineziologii. Jak díky poznání těchto struktur

Podzim v Edu Bubo Klubu

Navzdory opatřením proti šíření koronaviru covid-19 kroužky v Edu Bubo Klubu v Podkovářské ve Vysočanech fungovaly, třebaže v upraveném režimu. A nezastavila se ani příprava na listopadový lampionový průvod.

I přes nelehkou situaci se v Edu Bubo Klubu stále starají o to, aby děti o své kroužky nepřišly. Dokud to dovolilo počasí, cvičilo se s úsměvem venku.

Pokračují i přípravy na lampionový průvod, který by se měl konat tradičně na sv. Martina. Pokud to půjde, proběhne tak, jak jsou jeho účastníci zvyklí. Když nebude možné uspořádat veřejnou akci, mají v Edu Bubo Klubu v záloze náhradní řešení. Sle-



dujte klubový web a určitě si nezapomeňte opatřit lampion. **Text a ilustrační foto: mpv**

Rozšíření a modernizace České pošty ve Fénixu

Začátkem října začaly stavební práce související s rozšířením prostor pobočky České pošty v obchodním centru Fénix ve Vysočanech. Poštovní služby tady budou omezeny do 10. prosince 2020.

Česká pošta rozšiřuje svůj sklad na balíky do sousední části, kde bývala prodejna Neula. Vyhledávání zásilek

tak bude snazší a požadavky zákazníků budou rychleji vyřizovány. Zároveň bude celá jednotka pošty modernizována

– nové budou podlahy, podhledy, přepážky, osvětlení...

Během celé rekonstrukce budou poštovní služby posky-

továny v omezeném provozu, jen na čtyřech přepážkách, a nebude fungovat Czech Point. **red**

Jak si zlepšit imunitu a kondici

Praktický seminář, na kterém se seznámíte s nejnovějšími poznatky v oblasti zdravé výživy a správnými stravovacími návyky, se koná 30. listopadu 2020 od 18 do 20 hodin v Obecním domě ve Vysočanech, Jandova 4, Praha 9 (nebo online přes aplikaci ZOOM).



Váš organismus si dokáže poradit s viry i nemocemi, pokud máte dobrou imunitu a kondici. Svoji fyzickou i psychickou kondici si zlepšíte pomocí kvalitního jídla, a navíc bez jakýchkoliv diet, nesmyslných výživových omezení a počítání kalorií. Lektorka Karolina Risser vám pomůže sestavit optimální jídelníček a představí jednoduché tipy a recep-

ty, které během semináře také ochutnáte.

Cena semináře je 300 Kč (v případě online semináře bez ochutnávky 200 Kč).

Kapacita omezena. Rezervace míst: 777 853 883, kurzy@divadlogong.cz, elektronická přihláška na webu Divadla Gong. Zda se seminář uskuteční online, bude upřesněno podle epidemiologické situace. **Text a foto: dg**

Jak se vypořádat se stresem

Praktický online workshop, na kterém se dozvíte, co je to stres, jaké jsou jeho příčiny a jak hluboký vliv má na vaše tělo a mysl, se uskuteční v pondělí 9. listopadu 2020 od 18 do 20 hodin online přes aplikaci ZOOM.

Jste ve stresu ze současné situace? Nevíte, co dřív, celý den jste v jednom kole, ale máte pocit, že nic nestíháte? Všichni po vás něco chtějí a vy nemáte ani chvilku pro sebe a čas se zastavit? Pak je pro vás téma workshopu pořádaného Divadlem Gong velmi aktuální.

S lektorkou Karolinou Risser se naučíte praktické antistre-

sové techniky, které můžete aplikovat každý den. Ukážeme si, jak se se stresem vypořádat a dostat jeho projevy pod kontrolu. Součástí jsou i relaxační cvičení.

Cena: 200 Kč. Kapacita omezena. Rezervace míst: 777 853 883, kurzy@divadlogong.cz, elektronická přihláška na našem webu. **dg**

KNIHOVNA ONLINE
čtení, kultura a poznání

e-knihy
www.e-knihovna.cz

podcasty
www.soundcloud.com/knihovna

videa
www.youtube.com/user/KnihovnaPraha

odborné články
www.mlp.cz/ezdroje

INZERCE

ROZDÁVÁME DÁRKY

JIŽ BRZY

Více informací na
www.galerieharfa.cz

galerie
HARFA

#SlavímeNarozeniny

SC-39251/10

Rokytka

VLASTIVĚDNÝ
ZPRAVODAJ
Číslo 11/2020
Ročník LVIII

Kterak se sirky na devítce vyráběly...



Detaili obrázu malovaného od Proseka. Kovaná útra uprostřed upravo je železniční trati, pod ní uleno jsou pravděpodobně i objekty ujsocánské sirkárny.

Pokud byste se zeptali obyvatel Prahy 9, kde se tady dělaly sirky, nejspíš téměř všichni odpoví: „U nás sirkárna? Nesmysl, ta byla přece v Sušicích!“ Paměťmi možná přidají Lipník, České Budějovice, případně pár dalších míst. Jenže sirkáren bylo po republice mnoho desítek, od malých dílniček, kde pracoval majitel s několika pomocníky, až po velké továrny se stovkami zaměstnanců. A své nepřehlédnutelné místo v historii sirkářského průmyslu zanechali výrobci i na území dnešní Prahy 9. Ale vezměme to popořádku.

Začátky sirkářství povolení – 31. října. Je ale pravděpodobně, že o tři roky dříve vznikla výroba sirek v Kysperku (dnes Letohrad), doložit to bohužel nejdě. Bylo by však zvláštní, kdyby se



Ukládka dřevití krabiček, které vyráběla pravděpodobně ujsocánská sirkárna.

že to byly krabičky z hrubého papíru, které víceméně stejného materiálu, které měly zvenku dno polepené hrubým pískem místo škrtků a na boku malou nálepku nebo jen razítko s označením výrobce. Je známo, že takové pro vsočánskou sirkárnu vyráběly dvě stovky věžň pražské trestnice – trestanci dostávali polovinu vyplácené mzdy, druhá polovina připadla eráru.

Najde se další doklad výroby?

Výroba sirek existovala na území dnešní Prahy 9 sice jen 29 let, ale tvoří významnou součást historie tohoto oboru u nás. Zachovalo se po ní málo, ale je pravděpodobné, že mezi čtenáři časopisu je někdo, kdo má doma krabičku, nálepku, třeba i sbrírku,

dopisní papír, fotografie nebo jiný doklad o historii sirkářství – ať už z výše popsaných sirkáren, nebo pochopitelně i jiných továren z území bývalého Československa od počátků výroby do roku 1945. Pokud tomu tak je, budu rád, když se mi ozve na mail tomase-linek@email.cz nebo telefon 724 926 124.

Tomáš Jelínek

ROKYTKA Zpravodaj obkanského sdružení

Vlastivědný klub Prahy 9

Redakce: Miroslav Kuranda

Rokytka vychází jako samostatná příloha

měsíčníku Devítka, vydávaného MČ Prahy 9

Adresa redakce: Vlastivědný klub Prahy 9,

městská část Praha 9, Sokolovská 324/14,

180 49 Praha 9

tel.: +420 283 091 322, +420 606 927 223



Originální nálepky je bohužel velmi poskvozený. Název „Salonní sírky“ dokládá, že Hladík vyráběl i luxusnější zboží, nebyla to tedy jen malá výrobna.

tak převratná věc, jakou sírky na svou dobu byly, nevyráběla poblíž místa největšího odbytu, tedy Prahy. A to se již dostáváme do sousedství Prahy 9. V Karlíně je doložena výroba firmy Raspe & Ehrlich (nebo Ehrlichová) k roku 1840, je však pravděpodobné, že vznikla nejméně o dva roky dříve. Podnik několikrát změnil majitele, pro nás je ale důležité, že od roku 1868 jej vlastnil Jan Ferdinand Hladík – toto jméno už má přímý význam pro devátku.

Hoffmannové a nástupci

Nejstarší sírkárnu na území dnešní Prahy 9 založili v roce 1852 majitelé vysočanské manufaktury na hliněné zboží Karel a Gustav Hoffmannovi. Svůj podnik dobře řídili, stal se postupně největší a nejvýznamnější sírkárnou na území dnešní Prahy. Pracovalo pro ně i více než 200 lidí.

V roce 1863 firma změnila název na Gustav Adolf Hoffmann & syn. Synem a vlastně jediným majitelem byl PhDr. Robert Hoffmann. Byl v té době poslancem českého zemského sněmu, nejspíše proto se nemohl řízení vysočanské továrny příliš věnovat, a proto začala od roku 1870 i vysočanská sírkárna střídát majitele. Byl mezi nimi například Nathan Schleissner, později velice známý velkoobchodník se zápalkami v Praze. Konec pro sírkárnu ve Vysočanech

znamenal krach na vídeňské burze roku 1873, kdy ji do konkurzu přivedla poslední majitelka - Akc. spol., dříve Neuburg a synové.

Objekt sírkárny stával vpravo nad křížovatkou dnešních ulic Vysočanská a Ke Klíčovu, v tehdejší ulici Nad Vysočany (dnes zcela zaniklé). Zbytky budovy byly údajně patrné ještě v osmdesátých letech, dnes ale tuto významnou továrnu nepřipomíná vůbec nic.

Kolčavka

Druhým místem v Praze došlo k výrobě sírek, je usedlost Kolčavka. Ta je zvláštní tím, že jediným důkazem o jejím umístění a majiteli je zachovalá nálepka z krabičky sírek. Existovaly desítky podniků, po kterých zůstaly záznamy v úředních materiálech, mnohdy je známo třeba jen přibližné umístění, bez jména majitele. Ale na Kolčavce je tomu naopak. Kromě údajů z nálepky je znám pouze úřední záznam z roku 1875 o počtu šesti tzv. „zakládacích strojů“, na kterých byly sírky vyráběny, a zmínka v Národních listech z 8. dubna 1881, že sírkárna zcela vyhořela (a tím nejspíše i zanikla). Jediné, co se podařilo zachránit, byl sklad hotových výrobků. Jméno majitele nám připomíná výrobce z Karlína Jana Ferdinanda Hladíka, který výrobu roku 1868 po svém otci Janu Hladíkovi zdědil. Je velmi pravděpodobné, že na zachovalé nálepce je tisková chyba, místo J. F. je vytištěno J. M., a tím pádem se jedná na Kolčavce o stejného výrobce, který vlastnil i sírkárnu v Karlíně.

Nálepky ze sírek

– zdroj sběratelství i poznání

Kromě toho, že nálepka z Hladíkovy výroby je téměř jediným zdrojem informací o nemalém podniku, má i velmi zajímavou vlastní historii. Můj otec, stejně jako já sběratel ná-



Jediná nálepka z doby, kdy sírkárna patřila firmě Karel (Carl) a Gustav Hoffmannovi. Pověsíměte si německého přepisu názvu „Vysočan s mělkým „“.

lepek ze zápalek/sírek, byl kolem roku 1980 pracovně v městečku Kovářská v Krušných horách. A pochopitelně k večeru zkusil zápatrat po někom, kdo by měl nálepky z tamní poměrně velké bývalé sírkárny. Dostal se až k člověku, který na dotaz o nálepkách odpovídal: „Ano, měl jsem mnoho krabiček, ale všechny jsem je spálil!“ A aby dokázal, jaký byl kabráček, přinesl z půdy velkou krabici plnou dřevákových ponožek, potrhávaných novin, úlomků dřeva a dalšího špinavého harampáčí ... a začal vše házet postupně do hořících kamen. Jenže mezi „poklady“ ke spálení zahlédl otec opravdu i několik nálepek a krabiček. Naštěstí se mu podařilo majitele přesvědčit, aby mohl vše před spálením přebrat a nálepky získat.

A vyplatilo se – mezi několika nezajímavými nálepkami z padesátých let byla i jedna ze sírkárny v Klatovech a také silně poškozená krabička právě z Kolčavky. Jak se dostala tato nálepka z malé výroby v Libni až do Krušných hor zůstává záhadou, ale je velice štěstí, že se tak stalo,

a zachovala se tím pádem do dnešních dnů.

Další zvláštností okolo nálepek ze sírkáren v Praze 9 jsou dvě z výroby rodiny Hoffmannů. V tomto případě se jednalo o velký podnik, svěho času největší v Praze a jeden z nejvýznamnějších v Českém království, který navíc měl postupně několik majitelů. Zdá se to až neuvěřitelné, vždyť zde musely vzniknout statisíce krabiček a možná desítky různých druhů nálepek, a přesto po něm zůstaly zachovány pouze dvě nálepky! Obě jsou z kulatých válcových pouzder, do kterých se dávaly dražší druhy sírek, které byly navíc parfémovány, aby nebyl cítit zápach z hořících sírek. Existovaly i další různé veliké a také tvarově odlišné druhy krabiček, s černo-bílými i bohatě barevnými nálepkami. Nejlevnější druhy sírek se dávaly do tzv. „zednických“ (daly se skrtnout o zed) obalů, zvaných těž pytlíky. K tomuto termínu se váže zajímavost – mnozí čtenáři jistě slyšeli říci, že vězni „lepili pytlíky“. Většina lidí si myslí, že se jednalo o obaly například na drobné zboží. Ale pravdou je,



Nálepka z let 1863-70, kdy továrnu vedl Gustav Adolf Hoffmann & Sohn (syn).

Lepší vzduch pro Prahu

Díky tepnám Pražské teplotné soustavy má město teplo a může volně dýchat



www.praha-cista.cz



Pražská
teplotná soustava

Upozornění: Akce pořádané MČ Praha 9 jsou monitorovány

V souvislosti s nařízením EU 2016/679 (GDPR) upozorňuje MČ Praha 9, že v místě kulturních, společenských, sportovních a dalších akcí, které pořádá, probíhá fotografování a natáčení videí z jejich průběhu pro

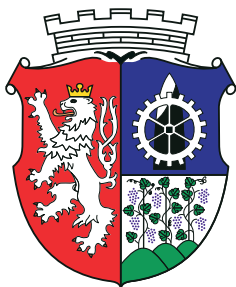

účely prezentace a archivace. GDPR představuje právní rámec ochrany osobních údajů platný na celém území Evropské unie a hájí práva jejich občanů proti neoprávněnému zacházení s jejich daty a osobními údaji. ▶

Lékařská pohotovost v Nemocnici Na Bulovce

Lékařská služba první pomoci (LSP) pro děti i dospělé se nachází ve zrekonstruovaných prostorech přízemí budovy č. 2. Jde o zařízení Magistrátu hl. m. Prahy (MHMP), kde služby ošetřujícího personálu zajišťuje Nemocnice Na Bulovce.

Dětská pohotovost je v provozu každý všední den 16-6 hodin. O sobotách, nedělích a svátcích pak nepřetržitě.

Kontakt: +420 283 842 224

Pohotovost pro dospělé funguje v pracovní dny v 19-6 hodin. O sobotách, nedělích a svátcích rovněž nonstop.

Kontakt: +420 283 842 222, +420 266 08 3301

KONTAKTY KOSTELŮ

KOSTEL SV. VÁCLAVA



Římskokatolická farnost při kostele sv. Václava, U Proseckého kostela 3/5, Praha 9 - Prosek, tel.: 605 570 012
Pravidelné bohoslužby: středa, pátek 18.00; neděle 10.00, 18.00
Mimořádné bohoslužby naleznete na webu farnosti: <http://farnostprosek.cz/>

EVANGELICKÁ CÍRKEV



Famí sbor Českobratrské církve evangelické, U Pošty 1098/6, Praha 8 - Libeň, tel.: 777 823 540
Pravidelné bohoslužby: neděle 9.30

V době nouzového stavu se bohoslužby nekonají. Sledujte aktuální vládní opatření v souvislosti s covid-19.

KOSTEL SV. VOJTĚCHA



Římskokatolická farnost při kostele sv. Vojtěcha, U Meteoru 599, Praha 8 - Libeň, tel.: 283 892 404
Pravidelné bohoslužby: úterý, sobota 17.00, neděle 10.00

SVATYNĚ KRISTA KRÁLE



Římskokatolická farnost při Svatyni Krista Krále, Kolbenova 658/14, Praha 9 - Vysočany, tel.: 283 892 404
Pravidelné bohoslužby: středa, pátek 17.00, neděle 8.30

BEZPLATNÁ PRÁVNÍ PORADNA

Tato služba je poskytována sociálně slabším občanům, kteří nemohou za právní služby platit a mají trvalý pobyt na území MČ Praha 9. V poradně se zabývají řešením bytové problematiky a problematiky mezilidských vztahů. Právní poradenství se poskytuje v budově Úřadu MČ Praha 9, Sokolovská ulice 14/324, v 1. patře, místnost 106, začátek v 15 hodin (vždy středa).

Termín: 4. 11., 11. 11., 18. 11., 25. 11., 2. 12., 9. 12., 16. 12. 2020

Vždy první a třetí středu v měsíci: JUDr. Miroslav Soukup

Vždy druhou a čtvrtou středu v měsíci: JUDr. Věnceslava Holubová

V hale nové radnice u infocentra se v den termínu konání bezplatné právní poradny budou rozdávat od 14.30 hodin pořadová čísla.

K poskytnutí služby je třeba doložit doklad totožnosti s trvalým pobytem na území Prahy 9 - Vysočany, Libeň, Střížkov, Prosek, Hloubětín, Hrdlořezy (občanský průkaz vydán Úřadem MČ Praha 9). Další informace získáte v infocentru.

Vzhledem k současné epidemiologické situaci v souvislosti s covid-19 a přijímanými opatřeními sledujte www.praha9.cz, kde jsou zveřejňovány aktuální informace o konání avizovaných akcí.

BEZPLATNÁ PRÁVNÍ PORADNA – EXEKUCE

Tato služba je poskytována sociálně slabším občanům, kteří nemohou za právní služby platit a mají trvalý pobyt na území MČ Praha 9.

Termíny: 18. 11., 16. 12. 2020

V hale nové radnice u infocentra se v den termínu konání bezplatné právní poradny budou rozdávat od 13.30 hodin pořadová čísla. Právní poradna se koná od 14 do 15 hodin v 1. patře, místnost 106.

K poskytnutí služby je třeba doložit doklad totožnosti s trvalým pobytem na území MČ Praha 9 - Vysočany, Libeň, Střížkov, Prosek, Hloubětín, Hrdlořezy (občanský průkaz vydán Úřadem MČ Praha 9).

Veškeré informace o provozování právní poradny a o možnosti o tuto službu požádat vám poskytnou pracovníci v infocentru.

Vzhledem k současné epidemiologické situaci v souvislosti s covid-19 a přijímanými opatřeními sledujte www.praha9.cz, kde jsou zveřejňovány aktuální informace o konání avizovaných akcí.

PRO RODIČE

Ke slavnostnímu vítání občánků se přihlaste

Krásnou tradici v Praze 9 se stalo slavnostní vítání nových občánků, tedy nově narozených dětí ve věku zhruba čtyř až sedmi měsíců (nejpozději do jednoho roku dítěte).

O slavnostní akt však musí projevit zájem sami rodiče. To znamená, že je třeba podat přihlášku. Lze tak učinit v podatelně Úřadu městské části Praha 9, Sokolovská 14/324, nebo mailem na adresu vitaniobcanku@praha9.cz. Vzhledem k měnící se epidemiologické situaci, sledujte prosím www.praha9.cz, kde jsou zveřejňována aktuální zdravotní opatření.



POLICIE ČR 158

Policie ČR, Místní oddělení Prosek

Bohušovicická 485/10
190 00 Praha 9
Stálá služba
tel.: 974 859 800
fax: 974 858 228
e-mail: orp3.mop.prosek.podatelna@pca.cz

Policie ČR, Místní oddělení Vysočany

Ocelářská 1360/33
190 00 Praha 9
Stálá služba
tel.: 974 859 700
fax: 974 858 228
e-mail: orp3.mop.vysocany.podatelna@pca.cz

MP PRAHA 156

Obvodní ředitelství Městské policie Praha 9 - Prosek

Veltruská 576
tel.: 222 025 588, 222 025 589
fax: 222 025 623
e-mail: operacni.p9@mppraha.cz

Okrsková služebna Městské policie Praha 9 - Hrdlořezy

V Třešňovce 232/2 (Kaufland)
tel.: 283 840 832
Okrskové služebny nejsou v provozu 24 hodin denně. V případě, že se nemůžete dovolat na okrskovou služebnu, kontaktujte přímo obvodní ředitelství na tel.: 222 025 588
Přestupky: 222 025 604

Velkoobjemové kontejnery

Službu přistavování velkoobjemových kontejnerů (VOK) zajišťuje firma AVE Pražské komunální služby s.r.o. VOK není určen pro odkládání objemného (nebo jiného) odpadu podnikatelskými subjekty!

Do VOK patří tyto odpady:

- nábytek - koberce a linolea - lyže, snowboardy, kola - velká zrcadla - umyvadla a WC misy

Do VOK nepatří:

- lednice - televizory a počítačové monitory - zářivky a výbojky - autobaterie - jiné nebezpečné odpady

VOK je přistaven ve stanovený den na stanovišti pouze na 4 hodiny (časy jsou uvedeny v harmonogramu). Současně přistavení VOK je obsluha, která koordinuje ukládání odpadů.

VELKOOBJEMOVÉ KONTEJNERY LISTOPAD			
datum	počet VOK	čas	stanoviště
2. 11.	1	15.00-19.00	nám. Na Balabence (boční vstup ZŠ)
3. 11.	3	13.00-17.00	Bílinská x Litvínovská
		14.00-18.00	Nad Krocínkou x Obvodová
		15.00-19.00	Zakšínská x Zásadská
6. 11.	3	13.00-17.00	Poděbradská x Podkovářská
		14.00-18.00	Vysočanská 85/546
		15.00-19.00	K Lipám x Litvínovská - NOVÉ!
7. 11.	2	8.00-12.00	Kovanecká x Podvinný mlýn
		9.00-13.00	Hrdlořežská u č.p. 64/43
9. 11.	1	15.00-19.00	Na Harfě x Českomoravská
10. 11.	3	13.00-17.00	Prouzova
		14.00-18.00	Kytlická (proti zdravotnímu středisku)
		15.00-19.00	Drahobejlova x U Svobodárny
13. 11.	3	13.00-17.00	Lihovarská u č. 11
		14.00-18.00	Vysočanská 113/243
		15.00-19.00	Rumburská x Litvínovská
14. 11.	2	8.00-12.00	Na Prosecké vyhlídce x Litoměřická
		9.00-13.00	Českomoravská 21-23
16. 11.	1	15.00-19.00	Čtěnická x Měšická
17. 11.	3	13.00-17.00	K Moravině (v úseku U Školičky-Sokolovská)
		14.00-18.00	Jablonecká u č. p. 715/9
		15.00-19.00	Pešlova x Paříkova
20. 11.	3	13.00-17.00	K Lipám x Chrastavská
		14.00-18.00	Pod Strojírnami
		15.00-19.00	Novoborská x Varnsdorfská
21. 11.	2	8.00-12.00	Kopečná x Nad Šestíkopy
		9.00-13.00	Vysočanská 39/573
23. 11.	1	15.00-19.00	Prosecká 131 - POZOR, ZMĚNA!
24. 11.	3	13.00-17.00	Matějškova x Čiháková (u bývalé KB)
		14.00-18.00	Veltruská x Litvínovská
		15.00-19.00	Stoupající - parkoviště u hřbitova
27. 11.	3	13.00-17.00	Jablonecká x Šluknovská
		14.00-18.00	Skloněná u č. 8
		15.00-19.00	Pískovcová
28. 11.	2	8.00-12.00	Pokorného x Jahodnická
		9.00-13.00	Kovářská x U Školičky
30. 11.	1	15.00-19.00	Děčínská - horní parkoviště

VELKOOBJEMOVÉ KONTEJNERY PROSINEC			
datum	počet VOK	čas	stanoviště
1. 12.	3	13.00-17.00	Rumburská x Litvínovská
		14.00-18.00	Poděbradská x Podkovářská
		15.00-19.00	Novoborská x Českolipská
4. 12.	3	13.00-17.00	Vysočanská 39/573
		14.00-18.00	Pod Krocínkou proti č. 55
		15.00-19.00	Prouzova
5. 12.	2	8.00-12.00	Vysočanské nám. x Prokopka
		9.00-13.00	Před Mosty x Za Mosty
7. 12.	1	15.00-19.00	Drahobejlova - u st. metra Českomoravská
8. 12.	3	13.00-17.00	Jetřichovická proti č. 10
		14.00-18.00	Na Břehu x Mlékárenská
		15.00-19.00	Zubnická x Trmická
11. 12.	3	13.00-17.00	Jablonecká u č. p. 715/9
		14.00-18.00	Celníční x Pokorného
		15.00-19.00	Kovářská x U Školičky
12. 12.	2	8.00-12.00	Bílinská x Litvínovská
		9.00-13.00	Hrdlořežská u č. p. 64/43
14. 12.	1	15.00-19.00	Vysočanská 85/546
15. 12.	3	13.00-17.00	Pískovcová
		14.00-18.00	Pod Strojírnami
		15.00-19.00	Novoborská x Varnsdorfská
19. 12.	2	8.00-12.00	Skloněná u č. 8
		9.00-13.00	Veltruská x Litvínovská
21. 12.	1	15.00-19.00	Měšická x Novoborská
22. 12.	3	13.00-17.00	K Lipám x Chrastavská
		14.00-18.00	Nad Krocínkou x Obvodová
		15.00-19.00	Jablonecká x Šluknovská

SBĚR BIOODPADU DO PŘISTAVENÝCH VOK

Do kontejnerů na bioodpad lze ukládat komunální bioodpad, především ze zahrad – listí, tráva, větve, neznečištěná zemina, příp. kuchyňský bioodpad rostlinného původu. Nepatří do něho živočišné zbytky. U kontejnerů je po celou dobu přistavení přítomna obsluha.

Ne 1. listopadu 2020 – 9.00-12.00
Před Mosty x Za Mosty
Obvodová (u výjezdu do ul. Ke Klíčovu)

Pokorného x Jahodnická
Kopečná x Nad Šestíkopy

Ne 8. listopadu 2020 – 9.00-12.00
Hrdlořežská 43
K Lipám x Chrastavská
Pod Krocínkou proti č. 55

Ne 22. listopadu 2020 – 9.00-12.00
Podvinný mlýn 12-14
Obvodová (u výjezdu do ul. Ke Klíčovu)

Ne 15. listopadu 2020 – 9.00-12.00
Nad Krocínkou x Obvodová

Ne 24. listopadu 2020 – 9.00-12.00
Nad Kundratkou – konec slepého úseku
Miškovická x Poleradská
Před Mosty x Za Mosty

Sběrný dvůr pro Prahu 9

Pod Šancemi 44/1, Praha 9
Tel.: +420 284 098 581

PROVOZNÍ DOBA:
pondělí až pátek: 8.30-17.00 hod.
sobota: 8.30-15.00 hod.

Na území hl. m. Prahy probíhá objednávkový svoz odpadu od občanů. Jedná se o nadstandardní placenou službu. Odvoz je možno si objednat u provozovatelů sběrných dvorů hl. m. Prahy. Odvezt je možné veškerý odpad, který lze odevzdat v jakémkoliv sběrném dvoře hlavního města Prahy. Cena je stanovena za naložení (rozhoduje množství odpadu) a za ujetej kilometr. Odevzdání odpadu ve sběrném dvoře je pro fyzické osoby trvale hlášené na území hl. m. Prahy zdarma. Výjimku tvoří pouze pneumatiky (od 25 Kč za kus) a stavební suť (nad 1 m³ je zpoplatněna).

KONTEJNERY NA KOVOVÉ ODPADY

V Praze 9 je v současné době čtyřicet stanovišť se sběrnými nádobami na kovové obaly.

Přehled stanovišť tříděného odpadu, kde jsou umístěny kontejnery na kovové obaly:

Drahobejlova 1215/28	Klíčovská 293/20	Litvínovská 518/40	Novoborská 371/10	Pod Strojírnami 707/13	Střížkovská 550/33
Drahobejlova 956/51	Kovanecká 2295/9	Lovosická 661/1	Novoborská 620/27	Poděbradská 777/9	Vysočanská 233/93
Habartická 500/48	Kovářská 1414/9	Na Harfě 935/5d	Novoborská 649/9	Podvinný mlýn 2126/1	Vysočanská 554/69
Hrdlořežská 366/14a	Kovářská 978/25	Na Rozcestí 1328/8	Odlehlá 321/67	Podvinný mlýn 2281/12	Vysočanská 572/41
Jablonecká 708/30	Kytlická 764/33	Na Vysočanských vinicích 824/8	Paříkova 354/5	Prosecká 681/119	Vysočanské nám. 218/4
Jablonecká 714/40	Lihovarská 1093/10	nám. Na Balabence 1433/8	Pešlova 341/3	Rubeška 383/4	Zakšínská 571/8
Jablonecká 718/3	Litvínovská 286/15		Pešlova 356/12	Skloněná 551/12	

Mobilní sběr nebezpečného odpadu

V rámci mobilního (zastávkového) sběru nebezpečného odpadu je v Praze každoročně realizováno na 300 svozů zhruba po osmi zastávkách a občané zde mohou odevzdat všechny níže uvedené odpady. Od roku 2016 probíhá sběr také v sobotu a od roku 2019 je možné odevzdat rovněž jedlé potravinářské tuky a oleje z domácností.

V rámci mobilního sběru jsou ZDARMA odebírány tyto nebezpečné odpady:

- zářivky a jiný odpad s obsahem rtuti
 - olej a tuk
 - barvy, tiskařské barvy, lepidla, pryskyřice
 - detergenty obsahující nebezpečné látky (čisticí prostředky)
 - léčiva
 - baterie a akumulátory
- Kapalné nebezpečné odpady musí být předány v pevně uzavřených nádobách, jedlý olej a tuk v uzavřených PET lahvích. **Nelze odevzdat:** stavební odpady, objemné odpady, elektrozařízení apod. Nebezpečné odpady a potravinářské oleje mohou občané hl.

14. 11. – So	křížovatka ul. K Šafránce x Na Pokraji	8.00–8.20
	křížovatka ul. Mimoňská x Verneřická (za poštou)	8.30–8.50
	křížovatka ul. Letňanská x Klíčovská	9.00–9.20
	křížovatka ul. Špitálská x Prouzova	9.40–10.00
	ul. Drahohejlava (u metra Českomoravská)	10.10–10.30
	křížovatka ul. Vysočanské nám. x U Nové školy	10.50–11.10
	U Smetanky (u potravin Lidl)	11.30–11.50

m. Prahy odevzdávat zdarma. Před odevzdáním odpadů při mobilním sběru jsou ale povinni prokázat se občanským průkazem, aby tak doložili svůj trvalý pobyt na území Prahy. Upozorňujeme, že občané mohou využívat všechny trasy mobilního sběru na území města, a není tedy nutné mít trvalý pobyt na území příslušné městské částě.

ti, kde sběr aktuálně probíhá. V případě, že svozové vozidlo nenaleznete na příslušné zastávce podle harmonogramu, kontaktujte řidiče tohoto vozidla na telefonním čísle 601 389 243 nebo 731 451 582. Mobilní svoz zajišťují vždy dvě vozidla současně, je tedy nutné řidiči sdělit, v jaké městské části a zastávce svozu se na-

cházíte. Není předem určeno, jaké vozidlo bude danou trasu svážet. Z tohoto důvodu se může stát, že budete muset kontaktovat obě telefonní čísla.

Pokud zjistíte jakékoli nedostatky v oblasti nakládání s nebezpečným odpadem, neváhejte nás kontaktovat na tel.: 236 004 457. Nebezpečné odpady, stejně jako další vytríditelné druhy odpadu je zakázáno ukládat do nádob na směsný odpad nebo dalších nádob určených na jiné než nebezpečné odpady. V případě odložení nebezpečných odpadů do těchto nádob hrozí občanům pokuta ve výši do 100 000 Kč dle § 4 odst. 2 zákona č. 251/2016 Sb., o některých přestupcích. ▶

Devítka se připojila k projektu sběru použitého potravinářského oleje

Speciálně upravené zelené plastové sběrné nádoby o objemu 120 litrů pro sběr potravinářského oleje a tuku byly v polovině října (od 12. do 18. října letošního roku) rozmisťovány na sídlišti Prosek na některých stanovištích tříděného odpadu v rámci pilotního projektu sběru použitého oleje do sběrných nádob.

Proč a jak sbírat upotřebený jedlý olej a tuk

Nádoby slouží k umístování použitého potravinářského oleje a tuku, a to pouze v použitých PET lahvích nebo jiném plastovém obalu, bez igelitových sáčků! Nepoužívejte skleněné obaly, igelitové tašky a sáčky. Do nádob v žádném případě nepatří minerální olej, barvy a rozpouštědla! Sklo, igelitové sáčky, plechové obaly, minerální oleje zneumožňují zpracování a v případě nedodržování kázně při sběru bude sběr zrušen a nádoby odvezeny.

Proč olej nelít do kanalizace?

Tuky a oleje do kanalizace nepatří! Po ochlazení odpadní vody v kanalizaci dojde k vysrážení tohoto odpadu a postupně k jeho zanesení, respektive zalepení odpadních systémů v domácnostech a následně ve veřejné síti. Pokud bude tento odpad kon-

KDE NAJDETE SBĚRNÉ NÁDOBY NA POUŽITÝ POTRAVINÁŘSKÝ OLEJ A TUKY?

Jablonecká 714/40 (stanoviště č. 044)	Veltruská 608/4 (stanoviště č. 002)
Jablonecká 365/11 (stanoviště č. 063)	Novoborská 371/10 (stanoviště č. 120)
Vysočanská 554/69 (stanoviště č. 117)	Zakšínská 571/8 (stanoviště č. 123)
Vysočanská 240/107 (stanoviště č. 009)	Teplická 274/32 (stanoviště č. 087)
Litvínovská 518/40 (stanoviště č. 004)	Lovosická 661/1 (stanoviště č. 061)

OLEJ DO KANALIZACE NEPATŘÍ!

Olej z kuchyně můžete odevzdat do sběrného dvora či v rámci mobilního svozu odpadu. Děkujeme.

odpady.praha.eu

čít tím, že vysmažený olej a tuk bude vyléván do WC,

výlevek a dřevů v domácnostech, je nanejvýš pravdě-

podobné, že dříve či později nastane havarijný stav v celé kanalizaci. Kanalizace bude neprůchodná.

Nejčastější případy nastávají v přečerpávacích jímkách a nádržích, kde dochází po ochlazení tuků k ucpaní čerpadel, a to z důvodu obalení spínacích plováků tuky.

Tuky se v kanalizaci také částečně rozkládají, tím vznikají masné kyseliny a ty zvyšují korozi stěn kanalizačního potrubí. Současnou kombinací nečistot v odpadních vodách, kde se střetávají vody z mycího procesu (zbytky jídel, tuky, cukry apod.), pracího procesu (prací prostředky) a splaškové vody, vzniká pozitivní problém pro výše uvedený problém.

Pokud jde o separaci potravinářských olejů a tuků, pak je to první krok k prodloužení životnosti a akceschopnosti odpadních potrubních systémů. ▶red

Pomoc zadluženým lidem

Organizace Člověk v tísni nabízí pomoc zadluženým lidem. Konkrétně se jedná o poradenství při hrozící exekuci, kdy a jak dosáhnout na oddlužení nebo jak postupovat při výběru půjčky. Provozuje dluhovou help linku a stojí za informačními letáky s touto problematikou. S propagací dluhového poradenství jí pomáhá Magistrát hl. m. Prahy.

Hlavním nástrojem nabízené pomoci je dluhová help linka na čísle 770 600 800, která se během jarní vlny pandemie ukázala jako účinný nástroj pomoci lidem v nouzi. „Během prvních tří měsíců krize k nám volal stejný počet lidí jako za celý loňský rok. V některých dnech jsme zaznamenali i desetinásobný nárůst volajících oproti stavu před epidemií. Podobný vývoj lze očekávat i v následujících měsících. Důvodem nebudou jen znovu zavedená epidemiologická opatření, ale i konec

odkladů splátek úvěrů, které vláda přijala během první vlny. V případě nutnosti jsme proto připraveni dále navýšit počty našich dluhových poradců, kteří linku obsluhují, tak abychom dokázali měsíčně obsloužit zhruba 700 lidí,“ říká Renata Bořkovicová z organizace Člověk v tísni, která má koordinaci této služby na starosti.

Kdo může na dluhovou linku zavolat?

Help linka nabízí pomoc lidem, kteří nezvládají svoje dluhy, čelí exekucím nebo po-

třebují pomoc s oddlužením. Během jarní vlny koronaviru pak přibyli i volající, kteří se ocitli úplně bez příjmů nebo jim různé kompenzace nestačily k tomu, aby zaplatili základní potřeby jako nájem či potraviny. Často ještě nejsou dlužníky, ale hrozí, že se jimi brzy stanou. „Jeden hovor trvá 30 min až hodinu, vždy záleží na složitosti dané situace. Jednotlivým případům se věnujeme komplexně, někdy i opakovaně,“ dodává Renata Bořkovicová.

Help linka a informační letáky

S propagací dluhové help linky pomáhá Člověku v tísni hlavní město Praha. Pomůže také s tiskem a distribucí informačních letáků v prostorách Magistrátu hl. m. Prahy nebo vybraných příspěvkových organizací. Letáky Pražany

stručně informují o tom, jak sestavit zdravý rodinný rozpočet, jak postupovat při výběru půjčky, jak řešit exekuce či oddlužení, jak postupovat ve chvíli, kdy mám problémy se splácením svých závazků či co dělat, když dojde na soudní řízení. ▶ red

KDE NAJDETE POMOC, MÁTE-LI DLUHY?

Dluhová help linka

770 600 800
pondělí až pátek od 9 do 17 hodin
Je zpoplatněna podle tarifu mobilního operátora volajícího.

Webové stránky

jakprezidtluh.cz
Zde jsou k dispozici letáky s dluhovým poradenstvím.

Dluhové poradny

Vltavská 24, Praha 5 - Smíchov
Vítkova 24, Praha 8 - Karlín

Praha 9 se zapojuje do projektu Dejte věcem druhou šanci

Startuje pilotní projekt RE-USE POINTŮ ve sběrných dvorech. Jeden ze dvou vybraných najdete v Praze 9 v ulicích Pod Šancemi.

Věci... Nábytek, nádobí, hračky, knížky, sportovní vybavení. Takřka cokoli. Ještě dobře slouží, ale už je nechcete. Nevejdu se, nahradily je mladší apod. Kam s nimi? Končí jako odpad. Zbytečně. Hlavní město Praha od 1. října letošního roku na nerudovskou otázku nabízí novou odpověď: Pilotní projekt RE-USE pointů ve sběrných dvorech. Dává tak věcem druhou šanci.

Proč je dobré mít RE-USE pointy?

Dává to logiku, velí to selský rozum i zdraví Pražanů. Množství městského odpadu narůstá a narůstá. Přitom je značná část věcí, které skončí jako odpad, doposud plně funkční, zachovalá nebo takřka jako nová. Mohly by ještě dlouho sloužit těm, kdo je potřebují. Například charitám, nadacím a dalším příspěvkovým organizacím či sociálně slabším občanům. Nebo prostě lidem, kterým se z nestřídme „rychlou potřebu“ předmětů zatmívá před očima. Protože vyhazovat věci, které ještě slouží, jenom proto, že už nás nebaví, nejsou trendy a pořídili jsme si novější, to se prostě životnímu prostředí

nedělá! Jako by nestačilo, že je i tak životnost většiny spotřebního zboží výrobci nastavena jako velmi krátká, abychom si nové věci po pár letech prostě pořídili museli. Musíme změnit přístup k věcem, které již nepotřebujeme. Musíme hledat cesty, jak je udržet v oběhu. Jednou z nich je právě využití RE-USE pointů.

Šance pro ekologicky odpovědné Pražany

Nutno však podotknout, že ani ekologicky a lidsky smýšlející Pražané neměli dosud příliš mnoho možností, jak se předmětů, které už nepotřebují, zbavit v souladu se zásadami udržitelného rozvoje. Teď je díky projektu hlavního města Prahy mohou zájemci jednoduše odvézt do sběrného dvora s RE-USE pointem, kde už pro ně prostřednictvím elektronické aplikace najdou nové uplatnění. V pilotním projektu fungují dva sběrné dvory: v ulici Zakrytá, Praha 4 - Spořilov, mob.: 731 122 891, e-mail info@psas.cz, a Pod Šancemi 444/1, Praha 9 - Vysočany, mob.: 739 682 180, e-mail info@psas.cz.

RE-USE pointy

Vybrané sběrné dvory jsou vybaveny speciálním uzavřeným skladovým velkoobjemovým kontejnerem pro uložení objemných předmětů (nábytek apod.) a stavebního nářadí pro uložení drobných předmětů (nádobí, knihy, hračky, sportovní vybavení, kočárky, zdravotní pomůcky apod.). Proškolená obsluha předměty posoudí, zdokumentuje a postará se o jejich správné uskladnění. Především je ale zaneseno do systému nabídkové aplikace, v níž se „přírůstek“ čili kandidát druhé šance zobrazí organizacím a občanům, jimž by mohl být užitečný. Ozvou se, vyzvednou si ho, případně jim ho

zaměstnanci sběrného dvora dovezou. To vše zdarma.

V RE-USE pointech nedáte druhou šanci oblečení ani elektronickým zařízením. Ty spadají do jiných projektů. Pokud si nejste jisti, co ještě ano, a co už ne, stačí problém zkontrolovat s personálem. ▶ Lg

Někdo už po nich netouží, jinému ještě poslouží

Dejte věcem 2. šanci

Nábytek, hračky, bicykly, nádobí, knihy... Opravdu už je nechcete? Nikdo z okolí o ně nestojí a s prodáním by byly starosti? Vyhodit je by ale byla škoda, když mohou ještě dlouho dělat radost jiným. Dejte svým věcem 2. šanci! Odvezte je do některého z vybraných pražských sběrných dvorů s RE-USE pointem. Uložte je tu, nařadí a přednostně nabídnou nejpříhodnějším. Teba azylovým domům...

Více o projektu na: reuse.praha.eu

Sběrné dvory:
Zakrytá, Praha 4 - Záběhlice
Pod Šancemi 444/1, Praha 9 - Vysočany

Odbor ochrany prostředí
Magistrát hl. m. Prahy
reuse.praha.eu

PRAHA
PRAHA
PRAHA
PRAHA

Obyvatelé devítky se bavili při akci 9+1

Akce 9+1 v neděli 20. září 2020 nahradila tradiční společenská setkání, jako byly ještě loni Prosecký podzim nebo Vysočanská a Svatováclavská pouť. Ty městská část musela zrušit kvůli opatřením v souvislosti s koronavirovou nákazou.

„Aby se lidé z bezpečnostních a hygienických důvodů neshromažďovali pouze na jednom místě, rozhodli jsme se zorganizovat jakési minipoutě na devíti místech v naší městské části. A aby o zábavu nepřišli ani obyvatelé Domova seniorů v Novovysočanské, otevřeli jsme kulturní scénu

i tady,“ vysvětluje místostarosta MČ Praha 9 Adam Vážanský.

Program byl opravdu bohatý a pestrý. Například v Podviní na děti čekala pohádková cesta parkem, u pivovaru Kolčavka probíhaly soutěže v pití limonády, ve válení sudů, v parku Zahrádky animační program zaměřený na děti. V parku

Přátelství se zájemci projížděli na jezírku na loďce a vyzkoušeli si nejrůznější bojová umění, na hřišti Spartaku Hrdlořezy se hrál fotbal, na Máchalku zavítali milovníci vína a do parku Václavka příznivci recesistů ze Spolku za veselější Střížkov. A všude se ozývala hudba a zpívalo stejně

jako v Gallery Art Pragovka, na louce u stanice metra Střížkov nebo v domově seniorů.

Akci 9+1 uzavřel večer v parku Přátelství koncert Orchestru Praga Sinfonietta pod vedením Miriam Němcové. Zazněla Smetanova Má vlast a Dvořákova Novosvětská. ▶mk,

foto: Tomáš Krejča





Královédvorská odyssey Zdeňky Čechové

Jméno PhDr. Mgr. Zdeňky Čechové z Proseka si většina z nás spojuje s videomappingy.

Světelnými obrazy, kterými za doprovodu hudby již dvakrát oživila kostel sv. Václava v Praze 9. Letos v září však její videomapping na budově radnice města Dvůr Králové nad Labem vytvořil další pomyslný most, který z devítky vede do tohoto královéhradeckého města. Na jaře se na vysočanské radnici poprvé setkali starostové

obou míst a dohromady je dala shoda okolností – oba se totiž jmenují Jan Jarolím, oba mají titul inženýr, a jak se ukázalo, oba řeší i velmi podobné komunální problémy. Po letošních senátních volbách také oba patří mezi ty, kteří kandidovali do Senátu Parlamentu ČR. Teď má Praha 9 a Dvůr Králové nad Labem další společné pojit-

ko – multimediální umělkyni, režisérku, scénografku a choreografku, ale také malířku, sochařku, designérku a průkopnici počítačového a multimediálního umění u nás Zdeňku Čechovou. A ta, jak přiznala, má k tomuto městu, a zvláště pak bývalé textilce Tiba úzký vztah. Právě odsud byly první látky se vzory, které navrhla

počítačově. Mnohé z takto vytvořených vzorů na oděvních modelech, tapisériích, kobercích jsou uloženy ve sbírkách Umělecko-průmyslového muzea v Praze. Celkem má Zdeňka Čechová kolem čtyřiceti chráněných průmyslových vzorů.

Videomapping ve Dvoře Králové nad Labem k 750. výročí založení připomněl historii i současnost tohoto místa.

Text a foto: Marie Kurková

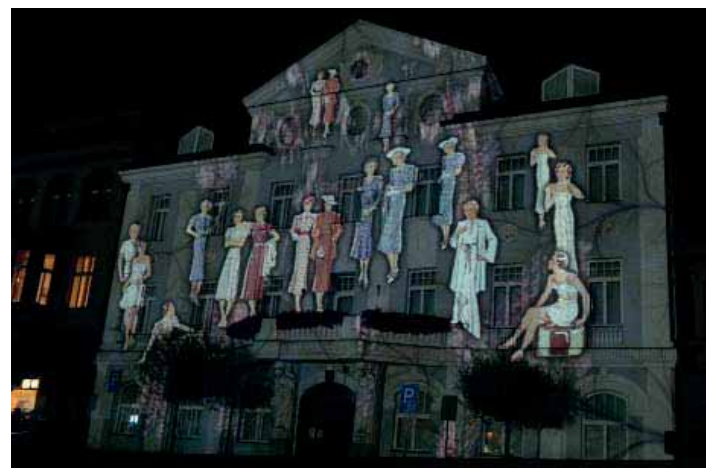
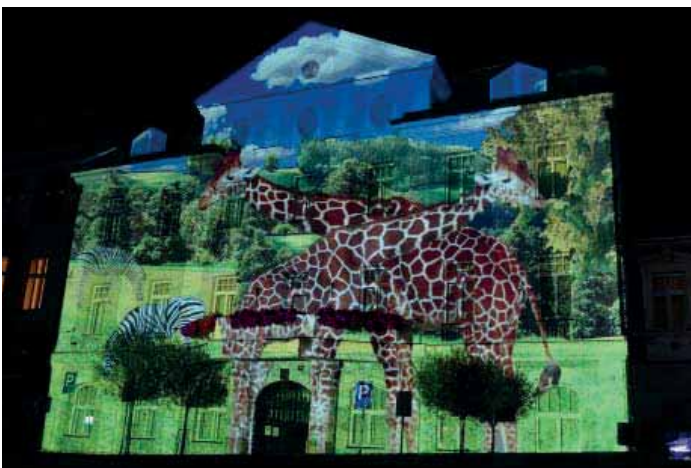

Pro vánoční stromky i letos na fotbalovou Pragovku

Víte, kdy fotbalový areál TJ Praga Vysočany nepatří jen sportovcům? O adventu. To se sportoviště zčásti mění na největší trh s vánočními stromky v Praze 9.

Na přelomu října a listopadu mají pěstitele jehličnanů určených k vánočnímu zdobení napilno. „Čekat proto s porízením vánočního stromku na poslední chvíli s vidinou, že stromek je čerstvě uříznutý, je mýtus,“ říká Zdeněk Čermák, který více než dvacet let provozuje trh s vánočními stromky, z toho třetím rokem na Pragovce.

Pragovský trh se stromky je největším v Praze 9 co do počtu celkově prodaných kusů a zároveň nabídky, z níž si opravdu můžete vybrat. V jeden okamžik tu mají rozbaleno až 300 stromků od miní velikosti 30 centimetrů po třímetrové veliká-

Od 23. listopadu do 23. prosince

Na Pragovce si vánoční stromek můžete letos vybírat od 23. listopadu do 23. prosince 2020 z tisíců kusů především z Vysočiny. Otevřeno je denně od 8 do 20 hodin. (Vzhledem ke stále se měnícím epidemiologickým opatřením sledujte aktuální otevírací dobu na facebooku Restaurace Pragovka nebo volejte 608 042 444.)

„V nabídce máme krásně rostlé smrky ztepilé, borovice černé, několik druhů jedlí kavkazských, ale i smrky nebo jedle v kontejnerech. Řezané stromky jsou z plantáží, pěstované právě k tomuto účelu, takže nikdo nemusí mít špatný pocit, že se kvůli němu

ABY VÁM DLOUHO VYDRŽEL

Čím dříve si vánoční stromek pořídíte, tím krásnější ho budete mít. Jednat si vybere z většího množství právě ten „váš“ a zároveň mu můžete dát, co potřebuje. Stačí odříznout špalíček na kmínku zalepeného smolou, vložit do nádoby s vodou a uskladnit v chladu (stačí na balkoně). Díky řezu přijme kolem pěti litrů vody a zůstane dlouho svěží.



kácí les,“ dodává Zdeněk Čermák. Navíc z českých plantáží jsou stromky opravdu kvalitní a příjemné je zjištění, že jejich ceny zůstávají na loňské úrovni.

Výbraný stromek vám tady zabalí i upraví kmen do stojanu, jak potřebujete. Zakoupit zde můžete také borové nebo jedlové větve, zelené, postříbřené i pozlacené jmelí, přírodní dekorace, adventní věnce i železné stojany pro vánoční stromky.

„S prodejem vánočních stromků sice každý rok končíme 23. prosince večer, ale největší opozdilci u nás dostanou tento symbol Vánoc i na Štědrý den dopoledne,“ uzavírá Zdeněk Čermák. [►mk](#)

INFO

TJ Praga Vysočany
Sokolovská ulice 304a
(na hřišti u restaurace Pragovka)

INZERCE



SeniorResort
Štěpánka

www.resortstepanka.cz

DŮSTOJNÉ STÁŘÍ BLÍZKO ČESKÉHO RÁJE

- Byty pouze pro seniory
- Služby a zdravotní péče pod jednou střešou
- Hned vedle parku, kliniky a krytého bazénu
- Lodžie/terasa u všech bytů
- Komunitní život v areálu
- Družstevní bydlení za 30% ceny

Byty na úrovni pouze 60% pražských cen

bydlimenaproseku.cz
Prodej bytů na Proseku do 30 dnů
 Konzultace zdarma
774 849 270
 RE/MAX Alfa **Albina Kashkarova**

**PLYNAŘ
 INSTALATÉR
 TOPENÁŘ**
 MONTÁŽ A OPRAVA ROZVODŮ,
 PLYNSPOTŘEBIČŮ A PLYNOVÉ REVIZE
 Vladimír Tymeš, tel.: **603 937 032**

**ŠÍČÍ STROJE
 OPRAVY A PRODEJ**
 • Opravy šicíh strojů a overlocků všech značek
 • Prodej šicíh strojů, overlocků a příslušenství
 AutORIZOVANÝ servis Singer
 Klapkova 74, Praha 8, tel.: 272 773 079
 www.singerservis.cz

TSREKO REKONSTRUKCE
 RODINNÝCH
 DOMŮ A BYTŮ
 e-mail: info@tsreko.cz ■ WWW.TSREKO.CZ
HAVARIJNÍ SERVIS
 voda ■ plyn ■ topení ■ kanalizace
TEL.: 734 795 278



**ZEDNICKÉ,
 OBKLADAČSKÉ
 A MALÍŘSKÉ PRÁCE**
 radek.zaloudek@seznam.cz
mob. 602 386 895

BYDLÍM TADY S VÁMI
 Mgr. Vladimíra Halperin Matoušková
 Realitní makléřka
 +420 773 020 207
 vladimira.halperinmatouskova@re-max.cz
RE/MAX
 4 You II

ÚČETNICTVÍ A DANĚ
 Kompletní vedení účetnictví
 Sestavení daňových přiznání
TEL.: 776 180 650
 E-mail: info@uctop9.cz
www.uctop9.cz

ŽALUZIE - SÍŤE PROTI HMYZU
**JSOU ČISTOTA, STYL, STÍN I SVĚTLO
 TO PRAVĚ PRO VÁŠ DOMOV!**
 - Provádíme opravy vodících silonů a ovládacích řetízků
 - **Sleva** na horizontální žaluzie **ISOLINE PRIM** celostinníci
 - Zaměření a nezávazná kalkulace po Praze **ZDARMA**
 - Rozumná cena a kvalita (**Český výrobce**)
 - Výroba na míru, montáž do **7 dnů**
 - **NONSTOP** na tel.č.: **739 939 734**

Lukáš Chudoba, Praha 9, www.prahazaluzie.eu

www.ceskydomov.cz
Inzerce v Devítce
 Jaroslav Harviš
 telefon: 734 505 923
 e-mail: jaroslav.harvis@ceskydomov.cz
www.ceskydomov.cz

**GRAND
 CHRISTMAS**
 VELKÝ SVĚTEČNÍ KONCERT
**16. 12.
 2020**
 THE ORCHESTRA
LORDS OF THE SOUND
PRAGUE
 CONGRESS CENTRE
 Více informací a vstupenky na www.artpartner.cz
 Vstupenky: **ticket-online.cz** **ticketportal**

**FINANČNÍ POMOC PRO RODINY
 S VÁŽNĚ NEMOCNÝM DÍTĚTEM**

Více než 3 000 rodin z České republiky dostává pravidelnou finanční podporu nadace Dobrý anděl, která pomáhá také rodinám, v nichž se dítě potýká s vážným onemocněním. Díky každoměsíčním příspěvkům dárců mohou všechny těžkosti zvládat lépe alespoň po finanční stránce.

Komu nadace pomáhá? Typicky se jedná o onkologické onemocnění, selhání orgánů, vážné metabolické poruchy, těžká kombinovaná postižení, svalovou dystrofií Duchenne, cystickou fibrózu, nemoc motýlích křídel. Mimo vyjmenovanou onemocnění je možné také pomoci dětem, které se potýkají se vzácnými onemocněními a s těžkými kombinovanými poruchami (mentálními, smyslovými, tělesnými). Kromě dětských pacientů podporují také rodiny s dětmi, v nichž onemocněl rakovinou jeden z rodičů.

Máte ve svém okolí rodinu s vážně nemocným dítětem? Doporučte jí pomoc nadace Dobrý anděl. Kontakt je velmi jednoduchý – stačí zavolat nebo napsat e-mail a pracovníci již zajistí vše potřebné. Důležité je nebat se ozvat, Dobří andělé rodinám rádi pomohou.

DOBRYANDEL.CZ
733-119-119
DOBRYANDEL@DOBRYANDEL.CZ

SUZUKI 4x4 ALLGRIP

**Prodej na dálku funguje!
telefon - e-mail**



**BEZPEČNĚ A BEZ STAROSTÍ SE SUZUKI HYBRID
K modelu S-Cross a Vitara nyní získáte povinnou výbavu, sadu zimních kol,
benzín za 10 tis. Kč, 5letou záruku a 1. servisní prohlídku ZDARMA!**



KDYKOLI KAMKOLI



SAMONABÍJECÍ



BEZ ZTRÁTY PROSTORU



ÚSPORNÉ



EKOLOGICKÉ

V případě financování se Suzuki Finance získáte úrok již od 3,49 %.

www.suzukiauto.cz  www.facebook.com/automotoriegger

Suzuki Swift 1.2 DualJet HYBRID: emise CO₂ 94-96 g/km (NEDC), kombinovaná spotřeba 4,1-4,2 l/100 km. Suzuki Ignis 1.2 DualJet HYBRID: emise CO₂ 98-99 g/km (NEDC), kombinovaná spotřeba 4,3-4,3 l/100 km. Suzuki S-Cross 1.4 BoosterJet HYBRID: emise CO₂ 104-106 g/km (NEDC), kombinovaná spotřeba 4,6-4,6 l/100 km. Suzuki Vitara 1.4 BoosterJet HYBRID: emise CO₂ 104-105 g/km (NEDC), kombinovaná spotřeba 4,6-4,6 l/100 km. Fotografie jsou pouze ilustrativní.

HYBRID

Auto - Moto Riegger s.r.o.

Litoměřická 4, 190 00 Praha 9 - Prosek
300m od stanice metra C - Prosek, tel: 724 848 827
e-mail: info@suzukiauto.cz, web: www.suzukiauto.cz